



# Ulldesona

INFORMATIU DE LA VIDA LOCAL

NÚM. 14 NOVEMBRE 1998 - GENER 1999



## El president Pujol inaugura el fruit de la col.laboració entre l'Ajuntament i la Generalitat

### Polígon Industrial Valldepins, 16-1-1999



## INFORMACIÓ D'INTERÈS

La Hispano de Fuente en Segures S.A. (HIFE, S.A.)  
HORARIS SORTIDES D'ULLDECONA

Hora Sortida	Destinació	Freqüència
7.10	Amposta - Vinaròs - Castelló València - Tarragona	Dilluns a divendres
7.10	Amposta - Tortosa - Barcelona - Zaragoza	Dilluns a divendres
7.30	Tortosa - Barcelona - Zaragoza	Dissabtes
8.22	Vinaròs	Dilluns a divendres
9.10	Tortosa	Dilluns a divendres
13.20	Sénia - Rossell	Dilluns a divendres
13.50	Alcanar - Cases d'Alcanar	Dilluns a divendres
15.10	Amposta - Tortosa - Zaragoza - Barcelona	Dilluns a divendres
15.35	Sénia	Dilluns a divendres
15.45	Alcanar - Vinaròs	Dilluns a divendres
17.20	Sénia - Rossell	Dilluns a divendres
17.30	Tortosa - Barcelona (Lleida Curs Escolar)	Diumenges
18.10	Sénia	Dissabtes
19.50	Alcanar i Cases Alcanar	Dilluns a divendres

## HORARIS DE SORTIDES DIRECCIÓ ULLDECONA

Hora Sortida	Lloc de sortida	Freqüència
14.00	Tarragona	Dilluns a divendres
10.00	Barcelona	Dilluns a divendres
16.30		Dilluns a divendres
15.00		Dissabtes
21.00		Diumenges (curs escolar)
14.00	València	Dilluns a divendres
13.30		Dissabtes
15.00	Castelló	Dilluns a dissabtes
13.00	Tortosa	Dilluns a divendres
14.45/19.00		Dilluns a divendres
17.35		Dissabtes
7.00/15.30	Zaragoza	Dilluns a divendres
13.00/19.00	Amposta	Dilluns a divendres

Autocars HIFE, S.A. Informació Tel. 44 03 00 - Tortosa

A Tortosa es pot connexonar amb: Madrid - Bilbao - Vitoria - Pamplona - Valladolid - Soria - Santander i San Sebastián. Informació a Viatges Terminaltour: Tel. 977 510 297 - TORTOSA.

### RENFE

#### Estació d'Ulldecona

##### Direcció Barcelona

Tren	Ulldecona sortida	Tarragona arribada	Barcelona arribada
Estrella	7.53	8.55	10.10 de Sevilla
Regional	19.02	20.54	22.10 de València
Exprés	4.30	6.08	7.30 sols div. i dium.

##### Direcció València

Tren	Barcelona sortida	Tarragona arribada	Ulldecona arribada	València arribada
Estrella	19.00	19.56	20.52	22.30 a Sevilla
Regional	9.33	10.34	12.12	14.32
Exprés	22.30	23.39	0.50	2.50 sols div. i dium.

### Telèfons d'Interès

#### AJUNTAMENT

Centralita	977 573 034
Recaptació	977 573 034
Oficines	977 573 034
Jutjat de Pau	977 573 034
Oficina de Turisme	977 573 394
Biblioteca	977 720 305
Fax Oficines	977 720 622

#### ENSENYAMENT

Col·legi E.G.B. "R. y Cajal"	977 720 066
Institut "Sales i Ferré"	977 573 365
Llar d'Infants "Sigronets"	977 720 599
Llar d'Infants Carme Bel	977 720 594

#### SANITAT

Centre de Salut (de 8 a 21 h.)	977 720 960
Creu Roja	977 573 238
Farmàcia Viladot	977 720 031
Farmàcia Puig	977 720 161

#### SEGURETAT

Polícia Local	977 573 172
Polícia Local	977 573 034
Mossos d'Esquadra (Amposta)	977 705 681
Guàrdia Civil	977 573 054
Bombers Generalitat	977 573 380

#### ALTRES SERVEIS

Correus	977 720 042
Estació Renfe	977 573 051

Ràdio Ulldecona 977 720 526 - 977 720 210

Parròquia Sant Lluc	977 720 285
Casal Jubilats (Associació)	977 720 006
L'Esplai	977 720 787
Extensió Agrària	977 720 159
Cooperativa Agrícola	977 720 007
Comunitat de Regants	977 720 154
Notaria	977 720 257
Benzinera	977 720 378
Club Joventut (Esports)	977 720 337
Taxi Callarisa	977 720 211
Taxi Castell	977 720 132
Punt de Servei (Fecsa)	977 573 060
Funerària Santiago	977 720 373
La Caixa	977 720 004
Caja Madrid	977 721 536
Caixa Tarragona	977 720 093
Banco Central Hispano	977 720 128
Banesto	977 720 207

#### Telèfons d'interès per als excursionistes:

- Avis d'actuacions presumptament irregulars al medi natural: Departament d'Agricultura, Ramaderia i Pesca, Oficina Comarcal del Montsià, 977 701 895 (hores d'oficina), 977 704 785 (de 8 a 21 hores).
- Avis d'incendi forestal: bombers de la Generalitat, 088.
- En cas d'accidents, emergències o rescat, 085.
- Federació d'Entitats Excursionistes de Catalunya (FEEC): 93 - 412 07 77.
- El telèfon del temps, 906 330 003.

Director: Lluc Raga i Sauch

Coordinació: Jordi Castell i Castell

Muntatge: Bea Poy

Consell de Redacció: Víctor Vidal i Agustín, Ferran Sorlí i Bel, Núria Ventura i Brusca, Francesc Callarisa i Vidal, Santi Sans i Grau, Celi Subirats, Pilar Salvador Bañares

## Sumari

Informació d'Interès .....	2
Editorial .....	3
Què fa l'Ajuntament? .....	4
Pregó de Carnestoltes .....	6
III Jornades Gastronòmiques 1999 .....	8
L'Ajuntament facilita la instal·lació d'Indústries a Ulldecona .....	9
Informació sobre els ajuts per a la rehabilitació d'habitatges .....	12
Pla Territorial Parcial de les Terres de l'Ebre .....	13
Regidoria d'Hisenda .....	14
Escola Taller "La Foia" .....	16
Polígon Industrial Valldepins .....	17
Nova etapa .....	20
"A Ulldecona heu fet el tomb" -Jordi Pujol- .....	21
IES Manuel Sales i Ferré .....	22
Colla Gegantera i Grallers d'Ulldecona .....	23
Unió de Comerç d'Ulldecona .....	23
El nostre entorn, conservem-lo .....	24
Festa de Sant Antoni .....	26
Programa d'Atenció a la Dona .....	30
Moviment demogràfic .....	30
Vida Sana .....	31
Un mundo mejor .....	33
Sobrevivint al desert .....	34
Futbol .....	35
El Club de Birles d'Ulldecona compleix el seu 7è aniversari de fundació .....	37
Escoles Esportives Municipals Curs 98/99 .....	39

Els articles que es publiquen a la revista només fan referència a les opinions dels autors. Tant el director com el Consell de Redacció no s'identifiquen necessàriament amb el contingut dels escrits.

## Editorial

El propassat 16 de gener es va oficialitzar la inauguració del polígon industrial Valldepins i de la posada en funcionament de la primera indústria, a càrrec del M.H. President de la Generalitat.

Voldria destacar algunes observacions que va fer el president en les seves declaracions:

- La posada en marxa del polígon i la instal·lació de la primera empresa ha estat l'esforç de les diverses administracions públiques que, en aquest cas, han col·laborat colze a colze per tal que el projecte s'executés d'una forma ràpida i eficaç.

- Ulldecona ha sabut en aquesta execució superar el seu dèficit històric i recuperar el seu protagonisme productiu, malgrat la situació desfavorable de la qual, en principi partia.

- I, l'esforç dels nostres industrials el que de forma primària garanteixi el benestar i la prosperitat econòmica de la nostra Vila.

- Les inversions forànies han de col·laborar, però serà la capacitat de riquesa que els catalans (o com en aquest cas els empresaris de la germana Comunitat Valenciana) el que construirà el pal de paller dels nostres sectors productius.

- Amb aquesta inauguració Ulldecona se suma als municipis de les terres del sud de Catalunya que els darrers anys han sabut invertir les seves dificultats i participar d'aquesta Catalunya modèlica i cada cop més integrada a les regions que són el motor d'Europa.

Vull fer, abans de concloure, una especial menció als nostres empresaris que, amb riscos i dificultats de tota mena, han apostat per Ulldecona. Ells han estat els que han permès que fos una vila amb un futur que ara es presenta més pròsper i ple de benestar per a tots.

Lluc Raga i Sauch

**Ulldecona**  
INFORMATIU DE LA VIDA LOCAL  
Edita: Ajuntament d'Ulldecona - C/ Mayor, 49  
Imprimeix: Jordi Dassoy - Dip. Legal: T-112/90

# Què fa l'Ajuntament?

## URBANISME

— Clavegueram del barri Sant Joan. S'ha aprovat inicialment i es troba en fase d'informació pública el projecte de clavegueram del barri de Sant Joan del Pas, d'un pressupost de 18.133.261 pessetes.

La Diputació ha assumit els costos de redacció del projecte.

Pel que fa al seu finançament es compta ja amb 4 milions a càrrec de la Generalitat i es treballa per a completar-lo.

— Casc antic.

S'ha modificat la normativa sobre l'alçada de les plantes dels edificis del casc antic d'Ulldecona i de les murades per tal de possibilitar la seva rehabilitació.

## Els habitatges tutelats caminen cap a la seva realització (II)

En el número anterior de la revista informàvem alguns aspectes sobre la construcció dels habitatges tutelats.

En aquest número poden concretar més aquesta informació. El projecte d'obres ha estat aprovat definitivament i en el ple del dia 20 de gener s'ha aprovat la licitació de les obres. Segons aquestes previsions a mitjans de febrer serà possible adjudicar, i a primers de març iniciar les obres.

La primera fase que es traurà a concurs té un pressupost de 100 milions de pessetes. Aquesta fase comprèn la totalitat de l'estructura i façana de l'edifici, la primera planta totalment acabada i les escales i l'ascensor.

En concret, aquesta fase permetrà posar en funcionament uns 10 habitatges.

En el concurs s'han tingut en compte tres criteris:

— La reducció del preu pressupostari.

— La reducció del termini d'execució (qüestió molt important per minimitzar l'impacte sobre el Centre de Salut, el qual romandrà en funcionament).

— Finalment l'experiència dels em-

presaris en obres d'aquesta naturalesa.

També s'han iniciat els estudis per ordenar la prestació del servei.

## PATRIMONI

### Arxiu Municipal

S'estan duent a terme les obres d'acondicionament de la 2a planta de la Casa de la Vila, a fi i efecte de poder encabir l'arxiu històric i administratiu municipal.

El cost total d'aquestes obres és d'uns 3 milions.

Aquestes obres alliberaran un espai a la planta baixa de l'edifici, que podria ser utilitzada per al Jutjat de Pau, les oficines d'assistència local i altres serveis que són emprats per un gran nombre de ciutadans, molts d'ells de persones de la tercera edat.

S'ha treballat amb el tècnic territorial del Departament de Cultura per tal que les dependències reuneixin les condicions i per a la bona conservació del Patrimoni Documental.

### Ulldecona participa en l'1% cultural

Les Pintures Rupestres i el Castell d'Ulldecona són els dos elements cabdals del patrimoni Cultural de la nostra vila.

Enguany l'Ajuntament els dedicarà



un especial esforç per portar recursos provinents d'altres administracions que puguin afavorir aquests béns.

Ja hem informat en números anteriors que l'Ajuntament destinarà el 1999, 20 milions de pessetes al Castell i que s'ha obtingut el compromís de la Diputació que aquesta administració construirà el camí d'accés al Castell.

Per altra banda, s'ha assolit un pas importantíssim amb la inclusió al Patrimoni de la Humanitat de les pintures Rupestres de l'Arc Mediterrani i entre elles les d'Ulldecona, en la reunió de la UNESCO celebrada a Kyoto entre els dies 30 de novembre i 5 de desembre de 1998.

Un nou pas endavant vindrà de la mà de l'1% Cultural que la Generalitat de Catalunya destinarà a aquestes dues joies del nostre patrimoni.

Es tracta que l'1% del pressupost destinat a obres públiques de la Generalitat ha de ser invertit amb obres relacionades amb el patrimoni cultural.

Aquesta qüestió està sent tractada amb els departaments de la Generalitat corresponents i en una pròxima revista es preveu poder informar de la quantitat destinada a cada bé.

## 1% CULTURAL

En el Ple Municipal del dia 20/1/99 s'ha sol·licitat beneficiar-se de l'1% cultural, provinent de l'administració de l'estat.

## CULTURA

### IX Parc Infantil de Nadal d'Ulldecona

El dia 21 de novembre de 1998, va tenir lloc la inauguració del IX PARC INFANTIL DE NADAL D'ULLDECONA a càrrec del Sr. Josep Pomares i Martín ja que la Sra. Margarita López Moreno, subdelegada del Govern a Tarragona li fou impossible assistir a aquesta per motius de malaltia.

El Sr. Josep Pomares i Martín va fer entrega dels obsequis als finalistes del concurs de Cartells del Parc: Juan Marc Homedes, guanyador del primer premi del IX Parc Infantil de Nadal i Anna Tedan Miralles, guanyadora del segon premi.

La previsió d'obertura del Parc era del dia 21 al 30 de desembre, però a petició de les mares el parc va romandre 3 dies més obert, dels quals dos dies foren gratuïts.

Relació d'entitats amb l'activitat realitzada durant el Parc:

- Associació de Pares d'Alumnes del CEIP Ramón y Cajal - Col.laboració econòmica de 75.000 ptes. i aportació dels socis de l'APA, per la compra d'un tiquet 500 ptes.
- Associació de Mestresses de Casa - Taller de papiroflexia i Pare Noel.
- Coral Sant Lluç i Club Sant Lluç - Manualitat en fang i torn de fang.
- Germandat Verge del Loreto - Aportació econòmica de 30.000 ptes.
- Biblioteca popular - Manualitats.
- 2n de Batxillerat Alumnes IES "Sales i Ferré" - S'han encarregat de portar el bar, han oferit el servei del guarda-roba i han col.laborat amb l'estand de samarretes de l'Ajuntament.
- Centre Cultural i Recreatiu - Taller de dibuix i maquillatge.
- Club Joventut - Tennis taula i competicions.
- Grup de Majorettes i Banda de Cornetes i Tambors - globus de neus.
- Orfeó Ulldeconenc - Forn de pa.
- L'Esplai - Fabricació de Carpetes.
- Els Rossinyols del Montsià - Botelles de sal.
- Club d'escacs - Escacs per als nens.
- CEIP "Ramón y Cajal" - Escubidú.
- Museu del Montsià - Restauració de ceràmica.
- Banda de Música - Passacarrer pel recinte del Parc.



Parlaments, inauguració IX Parc Infantil



- Grup de Grallers - Passacarrer pel recinte del Parc.
- Club de Patí d'Ulldecona - Festival de patinatge.
- Creu Roja i Penya Blanc-i-blava - Recollida de joguines.
- Penya Barcelonista - Escalestrix.

• SEPRONA (Guàrdia Civil) - Taller d'animals dissecats de les Terres de l'Ebre.

Aquesta IX edició del Parc ha estat possible gràcies a la col.laboració dels establiments públics d'Ulldecona i de les entitats locals, gràcies a tots.

**Al tancament d'aquesta edició s'ha sabut que el dia 22 de febrer el ple municipal va adjudicar l'obra dels Habitatges a l'empresa Joaquim Monllau Barberà SL, per un import de 89.865.000 PTA.**



**Els dies 5, 6 i 7 de febrer es van celebrar els Carnivals a Ulldecona**



## Pregó de Carnestoltes

¡Visca Ulldecona! ¡Visca el Carnaval!  
 ¡Els primers! ¡Poques vergonyes...! ¡A fer trapes no si val...!  
 ¡Però no em sap gens de mal...! Al contrari: ¡m'emociona...!  
 ¡Pos la vida és una broma...! ¡jo el rei... del funeral!  
 ¡A plorar tots una estona...! ¡Pels de baix i pels de dalt!  
 ¡I a pregar a la patrona: salut i humor: lo principal!  
 ¡Que tingueu bon carnaval vos desitjo Ulldecona bona bossa i bon pardal... i a cantar: ¡Això s'afona...!

(¡Que cante el rei del Carnaval! ¡Que cante el rei del Carnaval!  
 ¡Que cante el rei del Carnaval! ¡Que cante el rei del Carnaval!

Carnaval oh Carnaval

Carnaval oh Carnaval  
 nos levanta la moral  
 Jordi Pujol es colosal  
 eres más fino chaval

Yo quisiera saber  
 si los que están en el poder

Ay que gracia es la sal  
 es la leche lo normal

...

Carnaval oh Carnaval  
 música de buen percal  
 Ay soy un sentimental  
 la verdad no está mal

Yo quisiera saber  
 si los que están en el poder

Núñez Gil Sanz Juan Pablo  
 Herrero Anson o Jesulin

...

Porque sé que nada sé  
 por favor discúlpeme  
 No sé nada señor juez  
 o le juro por mi nuez  
 por lo visto bien se ve  
 pasta fiesta y buena fe

nos ilustra y entretiene  
 Norma Duval el padre Apeles  
 la cabeza que tu tienes  
 que Van Gaal y sus papeles

con la mejor intención  
 se ven en televisión...

es el pan de cada día  
 Carrascal Clinton Karina

buen humor y poesía  
 el rey Pascual Carmen Sevilla  
 voy y lloro de alegría  
 Marlen Juncal o la Sabina

con la mejor intención  
 se ven en televisión...

Aznar Borrell Almunia y compañía  
 Conde Roldán Garzón Usía

sé que soy un ignorante  
 ¿por qué somos tan tunantes?  
 no me pida usted que cante  
 que diré quién es su amante  
 somos gente delirante  
 ¡No hay Dios que nos aguante...!

Bon any 99  
 Xavi Gauxachs



Guanyadors 1r premi

### Homenatge

La Residència d'Avis d'Amposta, va rendir el passat dia 11 de desembre un homenatge a la Sra. Consuelo Canalda Grau amb motiu del seu centenari. A l'acte fou present l'alcalde, Sr. Lluc Raga i Celestí Hervàs regidor de l'ajuntament que li van fer entrega d'una placa commemorativa, a l'acte també hi va assistir l'alcalde d'Amposta, el Sr. José Luis Pérez, representant del departament de Benestar Social de la Generalitat de Catalunya, que al mateix temps li va fer entrega d'una medalla commemorativa.



### OFICINA MUNICIPAL DE TURISME

#### Valoracions

##### III Fira de Nadal

El passat mes de desembre va tenir lloc un any més la Fira de Nadal. Fira que, cada cop va agafant més protagonisme i participació, i la qual ha estat un èxit absolut de vendes. Motiu pel qual, s'està estudiant la possibilitat d'expandir-la per tal de donar cabuda a més comerciants i com no, incitar així, a què sigui més visitada per la gent de la nostra comarca. Aquesta celebració és, ja, sinònim de punt de trobada per tots aquells qui volen assaborir anticipadament les festes nadalenques.



##### III Mostra d'Artesans i Pintors d'Ulldecona

Un any més hem pogut gaudir durant totes les festes de Nadal de la Mostra d'Artesans i Pintors Locals, la qual ha estat tot un èxit en participació. Aquesta mostra ha ofert a tots els qui l'han contemplada, que no han estat pocs, la possibilitat de gaudir del talent, l'entusiasme i la valua dels nostres convilatans, la qual cosa ha estat tot un plaer.

Des d'aquí els animem a continuar treballant, per tal d'oferir-nos en edicions posteriors, una mostra més, del seu art i carisma.



## III Jornades Gastronòmiques 1999

Del 5 al 28 de març tindran lloc, un any més, les Jornades Gastronòmiques, aquest any, s'ha incrementat el nombre de restaurants que hi participaran, cosa que ens garanteix la seva continuïtat.

### RESTAURANTS PARTICIPANTS

Bon Lloc	977 720 209
Sant Lluc	977 721 247
Braseria Casa Santi	977 721 212
Nou Sant Lluc	977 721 042
Les Moles	977 573 224

### CALENDARI

Divendres	5/03	sopar	Les Moles
Dissabte	6/03	dinar	Les Moles
Dissabte	6/03	dinar	Sant Lluc
Dissabte	6/03	sopar	Les Moles
Dissabte	6/03	sopar	Sant Lluc
Diumenge	7/03	dinar	Les Moles
Diumenge	7/03	dinar	Sant Lluc

Divendres	12/03	sopar	Les Moles
Dissabte	13/03	dinar	Les Moles
Dissabte	13/03	dinar	Nou Sant Lluc
Dissabte	13/03	sopar	Les Moles
Dissabte	13/03	sopar	Nou Sant Lluc
Diumenge	14/03	dinar	Les Moles
Diumenge	14/03	dinar	Nou Sant Lluc

Divendres	19/03	dinar	Bon Lloc
Divendres	19/03	sopar	Sant Lluc
Dissabte	20/03	dinar	Sant Lluc
Dissabte	20/03	dinar	Santi
Dissabte	20/03	sopar	Sant Lluc
Dissabte	20/03	sopar	Bon Lloc
Dissabte	20/03	sopar	Santi
Diumenge	21/03	dinar	Sant Lluc
Diumenge	21/03	dinar	Bon Lloc
Diumenge	21/03	dinar	Santi
Diumenge	21/03	sopar	Santi

Dissabte	27/03	dinar	Santi
Dissabte	27/03	dinar	Nou Sant Lluc
Dissabte	27/03	sopar	Bon Lloc
Dissabte	27/03	sopar	Santi
Dissabte	27/03	sopar	Nou Sant Lluc
Diumenge	28/03	dinar	Bon Lloc
Diumenge	28/03	dinar	Sant Lluc
Diumenge	28/03	dinar	Santi
Diumenge	28/03	sopar	Santi



### PORT-AINÉ

**SORTIDA: 5 DE MARÇ A LA TARDA**  
**ARRIBADA: 7 DE MARÇ A LA TARDA**

**PREU: 14.500 PTS**

**INCLOU:** autocar de luxe, 2 nits a l'hotel Victor de Rialp en règim de mitja pensió, forfait dels 2 dies i assegurança viatge/esquí.

**NO INCLOU:**

lloger material 2 dies: 2100 pts  
Curset 2h esquí: 1800 pts

### INSCRIPCIONS FINS AL DIA 19 DE FEBRER:

Consell Comarcal del Montsià 977 70 43 71  
Ajuntament d'Alcanar 977 73 20 13  
Ajuntament de Freginals 977 57 27 89  
Punt d'Informació Juvenil la Ràpita 977 74 00 62  
Punt d'Informació Juvenil Planer 977 71 91 36  
Punt d'informació Juvenil Uldecona 977 57 33 94

### ORGANITZEN:



Amb el suport de:



## L'Ajuntament facilita la instal·lació d'indústries a Uldecona

El ple municipal, en sessió celebrada el propassat 20 de gener va aprovar unes bases de convocatòria de subvencions destinades a facilitar la instal·lació d'indústries en sòl qualificat com a industrial

Atesa la importància d'aquesta convocatòria es reproduïxen a continuació de forma íntegra.

### Bases reguladores de la convocatòria de subvencions per al foment econòmic d'Uldecona

#### Base 1. Objecte

S'efectua una convocatòria pública de subvencions destinades al foment econòmic d'Uldecona, la qual es regirà per la normativa legal aplicable i subordinament a aquesta per aquestes bases.

#### Base 2. Finançament

Les subvencions es finançaran amb càrrec al crèdit que s'habilitarà cada exercici en el pressupost municipal. El crèdit es consignarà en partides que tindran aquest àmbit com a nivell de vinculació.

Base 3. Naturalesa dels drets i condicions a que se subjecten

L'atorgament de les subvencions serà reglada i s'efectuarà en tot cas quan es reuneixin els requisits exigits a la convocatòria. La previsió de no consignació de crèdit en els pressupostos futurs on s'hagi de fer efectiva la subvenció serà causa de denegació de la subvenció.

La subvenció s'atorgarà condicionada a l'existència de crèdit pressupostari als exercicis en què s'hagi de fer efectiva, de forma que la no consignació d'aquests crèdits extingirà els drets derivats de l'acord d'atorgament que encara no s'hagin fet efectius, sense dret a indemnització.

El beneficiari de la subvenció haurà de mantenir els requisits que permetin l'atorgament durant un termini de 5 anys, comptats des del dia 1 de gener de l'any següent a aquell en què es notifiqui l'atorgament.

Durant el mateix termini, el beneficiari té l'obligació de permetre les visites d'inspecció per part dels serveis municipals que li ordeni l'Ajuntament, a efectes de verificar el compliment

dels requisits, com també la d'atendre els requeriments que li formuli l'Ajuntament relatiu al lliurament d'informació destinada a verificar el compliment dels requisits en matèria de contractació de treballadors per gaudir de la subvenció.

L'incompliment d'aquestes condicions determinarà la reversió de tots els beneficis derivats de la subvenció.

En cas de transmissió de la titularitat de l'activitat, de modificació de la naturalesa o personalitat jurídica de l'empresa beneficiària, en especial, quan experimenti fusions, absorcions, escissions, dissolucions o transformacions del règim jurídic aplicable per canvi de modalitat societària, o quan s'alteri de qualsevol forma l'estat o la concurrència dels requisits considerats a l'hora d'atorgar la subvenció, aquesta haurà d'obtenir prèviament autorització municipal per poder realitzar l'acte dels abans esmentats o se subjectarà a les ordres que dicti l'òrgan competent per a l'atorgament a efectes de restaurar les condicions que el determinaren. En cas que es produeixin els actes sense autorització o s'incomplixin aquestes ordres, es produirà la reversió dels beneficis a favor de l'Ajuntament. El nou titular o l'empresa resultat d'aquests actes hauran de reunir els requisits que determinen l'atorgament de la subvenció.

L'atorgament de la subvenció podrà condicionar-se a la prestació de garanties hipotecàries, en metàl·lic, títols de deute públic, aval solidari d'una entitat bancària inscrita al registre corresponent del Banco de España, o assegurances de caució prestades per entitat legitimada per operar en aquest ram.

L'expedició de providència de constrenyiment contra el beneficiari de la subvenció per drets públics de titularitat municipal extingirà els drets que li restin a percebre al beneficiari.

#### Base 4. Beneficiaris i quanties

4.1. Serà beneficiari aquell que reuneixi en cada mòdul dels previstos en aquesta base els requisits necessaris perquè es meriti la subvenció. La condició de beneficiari naixerà per l'acte administratiu d'atorgament de la subvenció.



4.2. Els beneficiaris i les quanties de les subvencions es definiran segons els mòduls següents:

#### A. Mòdul 1.

A.1. Fet que merita la subvenció: la concurrència simultània dels requisits següents:

a. Ser empresari d'acord amb el dret mercantil.  
b. Haver conclòs la legitimació de la instal·lació i funcionament de l'activitat, pel que fa a la intervenció administrativa ambiental.

c. Ser titulars d'una activitat econòmica dotada de local i instal·lada en sòl amb qualificació urbanística industrial en el terme municipal d'Uldecona.

d. No haver estat subjectes passius de l'IAE els darrers cinc anys per activitats econòmiques que tinguin local a l'emplaçament de l'activitat citat al requisit de la lletra c, entenent que es donarà identitat d'emplaçament quan la superfície de les parcel·les cadastrals o finques registrals coincideixi totalment o parcialment amb les del local de la nova activitat.

e. Iniciar l'activitat en l'exercici dintre del qual se sol·licita la subvenció.

f. No ser creditor en via executiva de cap administració pública.

g. Gaudir de títol suficient per usar el local de l'activitat durant un termini mínim de 5 anys, a comptar des del primer any d'efectivitat de la subvenció.

h. Mantenir l'activitat en funcionament de forma continuada durant 5 anys, comptadors de la mateixa manera que en la lletra g, llevat el supòsit de paralització per força major, activitat per temporades o parades tècniques per modificació de les estructures de producció o per ampliació de l'activitat durant el transcurs d'aquesta operació, la qual, en tot cas, es comunicarà en el termini de cinc dies a l'Ajuntament.

i. Acreditar la solvència econòmica i financera de l'empresari i la viabilitat tècnica i econòmica del projecte a desenvolupar.

A.2. Subvenció

La subvenció consistirà en tres quanties que es percebran en cadascun dels exercicis següents als de l'atorgament de la subvenció pels imports que s'indiquen a continuació:

a. Primer exercici. Una quantitat equivalent al 50% de la quota municipal de l'impost sobre activitats econòmiques meritada durant l'exercici d'atorgament de la subvenció, més una quantitat addicional equivalent a la quantitat meritada per efecte de la liquidació definitiva de l'impost sobre construccions, instal·lacions i obres causat pels fets imposables subjectes a aquest impost i directament relacionats amb l'activitat citada a l'apartat 4.A. 1.c.

b. Segon exercici. Una quantitat equivalent al 50% de la quota municipal de l'impost sobre activitats econòmiques meritada durant el primer exercici d'efectivitat de la subvenció.

c. Tercer exercici. Una quantitat equivalent al 50% de la quota municipal de l'impost sobre activitats econòmiques meritada durant el segon exercici d'efectivitat de la subvenció.

B. Mòdul 2.

B.1. Fet que merita la subvenció: la concurrència simultània dels requisits següents:

a. Ser empresari d'acord amb el dret mercantil.

b. Haver conclòs la legitimitat de la instal·lació i funcionament de l'activitat, pel que fa a la intervenció administrativa ambiental.

c. Ser titulars d'una activitat econòmica dotada de local i instal·lada en sòl amb qualificació urbanística industrial en el terme municipal d'Ulldona.

d. Ampliar la superfície construïda de l'activitat citada al requisit de la

lletra c en una superfície mínima equivalent al 20% de la superfície total construïda de la mateixa activitat.

e. Iniciar l'activitat ampliada en l'exercici dins del qual se sol·licita la subvenció.

f. No ser creditor en via executiva de cap administració pública.

g. Gaudir de títol suficient per usar el local de l'activitat durant un termini mínim de 5 anys, a comptar des del primer any d'efectivitat de la subvenció.

h. Mantenir l'activitat en funcionament de forma continuada durant 5 anys, comptadors de la mateixa manera que en la lletra g, llevat els supòsits de paralització per força major, activitat per temporades o parades tècniques per modificació de les estructures de producció o per ampliació de l'activitat durant el transcurs d'aquesta operació, la qual, en tot cas, es comunicarà en el termini de cinc dies a l'Ajuntament.

i. Acreditar la solvència econòmica i financera de l'empresari i la viabilitat tècnica i econòmica del projecte a desenvolupar.

B.2. Subvenció

La subvenció consistirà en tres quanties que es percebran en cadascun dels exercicis següents als de l'atorgament de la subvenció pels imports que s'indiquen a continuació:

a. Primer exercici. Una quantitat equivalent al 50% de la quota municipal de l'impost sobre activitats econòmiques meritada durant l'exercici d'atorgament de la subvenció, més una quantitat addicional equivalent a la quantitat meritada per efecte de la liquidació definitiva de l'impost sobre construccions, instal·lacions i obres causat pels fets imposables subjectes a aquest impost i directament relacionats amb l'ampliació de l'activitat citada a l'apartat 4.B.1.c.

b. Segon exercici. Una quantitat equivalent al 50% de la quota municipal de l'impost sobre activitats econòmiques meritada durant el primer exercici d'efectivitat de la subvenció.

c. Tercer exercici. Una quantitat equivalent al 50% de la quota municipal de l'impost sobre activitats econòmiques meritada durant el segon exercici d'efectivitat de la subvenció.

C. Mòdul 3.

C.1. Fet que merita la subvenció: la

concurrència simultània dels requisits següents:

a. Reunir tots els requisits necessaris per gaudir de la subvenció del mòdul 1.

b. Comptar amb el número total de treballadors en plantilla previstos per a cada tram, amb un mínim de 6.

C.2. Consideració de plantilla a efectes del còmput per al reconeixement d'aquesta subvenció.

A efectes d'aquesta subvenció, únicament computaran com a treballadors de plantilla aquells que es trobin contractats de forma permanent amb contractes de durada no inferior a 12 mesos, si bé durant el termini de la subvenció podrà alterar-se la identitat de les persones contractades concretes per les causes previstes a la legislació laboral.

C.3. Subvenció

La quantia de la subvenció serà el resultat d'aplicar el percentatge sobre la base.

La base vindrà integrada pels imports següents:

a. Primer exercici. La quota de l'impost sobre activitats econòmiques meritada durant l'exercici d'atorgament de la subvenció.

b. Segon exercici. La quota de l'impost sobre activitats econòmiques meritada durant el primer exercici d'efectivitat de la subvenció.

c. Tercer exercici. La quota de l'impost sobre activitats econòmiques meritada durant el segon exercici d'efectivitat de la subvenció.

El percentatge a que tindrà dret cada beneficiari vindrà determinat per trams segons el nombre de treballadors en plantilla en la data d'inici de l'activitat, d'acord amb el barem següent:

Número de treballadors	Percentatge
De 6 a 15	10%
De 16 a 25	20%
De 26 a 35	30%
De 36 a 45	40%
Més de 46	100%

D. Mòdul 4.

D.1. Fet que merita la subvenció: la concurrència simultània dels requisits següents:

a. Reunir tots els requisits necessaris per gaudir de la subvenció del mòdul 1.

b. Comptar amb una plantilla mínima de 6 treballadors.

c. Haver ampliat la plantilla en un número de treballadors contractats durant els darrers 12 mesos en 10 treballadors o múltiples de 10, en funció del tram de quantia per al qual es pretengui el reconeixement.

D.2. Consideració de plantilla a efectes del còmput per al reconeixement d'aquesta subvenció.

A efectes d'aquesta subvenció, únicament computaran com a treballadors de plantilla aquells que es trobin contractats de forma permanent amb contractes de durada no inferior a 12 mesos, si bé durant el termini de la subvenció podrà alterar-se la identitat de les persones contractades concretes per les causes previstes a la legislació laboral.

D.3. Subvenció

La quantia de la subvenció serà el resultat d'aplicar el percentatge sobre la base.

La base vindrà integrada pels imports següents:

a. Primer exercici. La quota de l'impost sobre activitats econòmiques meritada durant l'exercici d'atorgament de la subvenció.

b. Segon exercici. La quota de l'impost sobre activitats econòmiques meritada durant el primer exercici d'efectivitat de la subvenció.

c. Tercer exercici. La quota de l'impost sobre activitats econòmiques meritada durant el segon exercici d'efectivitat de la subvenció.

El percentatge a que tindrà dret cada beneficiari vindrà determinat per trams segons el nombre de treballadors múltiples de 10 en plantilla contractats els 12 mesos immediatament anteriors a la sol·licitud de subvenció, d'acord amb el barem següent:

Número de treballadors ampliat	Percentatge
10	10%
20	20%
30	30%
40	40%

Base 5. Concurrència de mòduls.

5.1. Una mateixa persona podrà ser titular de més d'una subvenció per aplicació del mateix mòdul a activitats diferents o de diferents mòduls a la mateixa o diferent activitat d'un mòdul, però l'atorgament d'una subvenció en concepte d'un nou mòdul no afectarà la vigència dels mòduls anteriors.

5.2. Quan les ampliacions d'activitats impliquin que en les noves superfícies construïdes es portin a terme activitats que no tributin per tots els mateixos epígrafs d'impost sobre activitats econòmiques pels quals tributa l'activitat originària, es tractaran com a activitats de nova creació, segons el mòdul 1 i no com a activitats ampliades segons el mòdul 2.

Base 6. Procediment

1. El procediment s'iniciarà per sol·licitud de l'interessat que pretengui acollir-se a la subvenció, la qual s'integrarà dels documents següents:

a. Document de sol·licitud formulat en el model normalitzat de l'Ajuntament.

b. Títol acreditatiu de la personalitat jurídica del sol·licitant, que, en cas de tractar-se de societats inscrites en registres oficials, serà certificat expedit per aquests organismes.

c. Títol acreditatiu del poder que ostenti el representant, si s'actua per mitjà d'aquest.

d. Certificats acreditatius de no tenir deutes en via executiva amb les administracions públiques.

e. Títol administratiu que acrediti la legitimitat de la instal·lació i funcionament de l'activitat, quan aquest no l'expedeixi l'Ajuntament.

f. Títol que li permet usar el local de l'activitat.

g. Balanços i comptes d'obligatòria tinença corresponents als tres darrers exercicis.

h. Auditories dels tres darrers exercicis, quan sigui preceptiva la seva realització.

i. Quan s'aculli als mòduls 3 i 4 acreditació dels requisits en matèria de treballadors per mitjà dels documents corresponents de declaració davant de la Seguretat Social.

Tots els documents s'aportaran en original i còpia, la qual serà confrontada amb el primer i retornada a l'interessat, llevat que es tracti de certificat.

2. La sol·licitud se sotmetrà a informe dels serveis tècnics municipals en els supòsits dels mòduls 1 i 2, de l'interventor i del secretari, en tot cas, qui els evacuaran de forma simultània en el termini de deu dies.

L'informe dels serveis tècnics constatarà el requisit sobre legitimitat i efectivitat del funcionament.

L'informe de l'interventor versarà

sobre l'existència o no de crèdit presupostari disponible, la solvència econòmica i financera de l'empresa, la viabilitat econòmica del projecte i qualsevol altre aspecte que entengui adient consignar, en els termes de l'art. 4 del Real Decreto 1.174/1987, de 18 de setembre.

L'informe del secretari versarà sobre la legalitat de l'atorgament de la subvenció.

3. La sol·licitud amb els informes s'eleva a la comissió d'estudi i proposta, integrada per l'alcalde i dos tinentes d'alcalde o regidors, entre els quals es trobaran, en tot cas, els que ostentin competències en matèria d'hisenda i d'activitats econòmiques, la qual adoptarà una de les resolucions següents:

a. Proposar a l'alcalde que es requereixi ampliació d'informació al sol·licitant.

b. Informar favorablement o desfavorablement la sol·licitud quan no es donin els requisits citats a la base 4 i proposar a l'òrgan resolutor el sentit de la resolució, amb expressió, en el seu cas, del mòdul a aplicar al beneficiari.

La comissió d'estudi i proposta serà substituïda per la comissió informativa a la què s'atribueixin les competències per al coneixement d'aquesta convocatòria de subvencions o, en defecte de previsió específica, aquella que tingui per objecte la política municipal en matèria de sectors productius, quan la competència per a l'atorgament de la subvenció recaigui en el ple.

4. Informat per la comissió d'estudi i proposta, s'eleva l'expedient a l'òrgan resolutor, prèvia fiscalització econòmica i després les altres intervencions preceptives, si s'escau, el qual resoldrà.

5. En el supòsit que transcorrin tres mesos des de l'inici del termini per resoldre sense que s'hagi produït resolució, descomptades les suspensions d'aquest termini, s'entendrà denegada la sol·licitud.

Base 7. Efectivitat de la subvenció  
L'acte d'atorgament serà vàlid per la resolució que així ho disposi la resolució d'atorgament, si bé la seva efectivitat romandrà subjecta a les condicions indicades a la base 3.

La subvenció es farà efectiva cada un dels tres exercicis prèvia acreditació d'haver satisfet la quota de l'impost sobre activitats econòmiques corresponent a aquell exercici. En els supòsits dels mòduls 3 i 4 caldrà també acreditar haver declarat els nous tre-

balladors a efectes de l'impost d'activitats econòmiques quan les tarifes d'aquest els utilitzin com a elements quantificadors de la quota.

Base 8. Concurrencia amb beneficis fiscals

La quantificació de la subvenció

s'efectuarà sempre per relació amb la quota tributària dels tributs que serveixen de paràmetre una vegada s'hagin aplicat a aquesta els beneficis fiscals reconeguts pel mateix tribut al beneficiari."

## Informació sobre els ajuts per a la rehabilitació d'habitatges

El 12 de juny de l'any passat, l'Estat publicava el Reial Decret 1186/1998 sobre mesures de finançament d'actuacions protegides en matèria d'habitatge i sòl per al període 1998-2001. Posteriorment, la Generalitat de Catalunya publicà el Decret 201/1998 de 30 de juliol, pel qual s'estableixen els ajuts i la seva gestió que se'n deriven d'aquell Reial Decret.

En aquestes disposicions legals —a l'igual que ja passava en anys anteriors— es preveu que part del procés de gestió dels expedients amb els quals se sol·liciten aquests ajuts, puguin ser tramitats pels consells comarcals; amb una clara intenció de fer més àgil i directe tot el procés. En aquest sentit, el Consell Comarcal del Montsià disposa d'una Oficina de Rehabilitació d'Habitatges que, des de l'any 1992 ve oferint aquest servei.

Des de sempre, l'Ajuntament d'Ulldecona ha estat un dels que ens ha mostrat més interès en el tema i també l'organisme que més vegades ha organitzat xerrades informatives per als seus ciutadans sobre els ajuts vigents en cada moment. De fet, aquest interès no és en va; Ulldecona i, sobretot el seu nucli antic, té un gran nombre d'edificis en estat deficient i, en alguns casos, fins i tot en estat ruïnós i completament abandonats. Recuperar aquests edificis i tornar-los a fer habitables depèn de la iniciativa dels propietaris; l'Administració hi facilitarà el finançament segons el tipus d'obra de què es tracti:

### PATOLOGIES:

Obres destinades a la reparació

d'elements estructurals afectats per malalties que els debiliten (aluminosi, tèrmits, corcs, etc.). Els ajuts previstos són préstecs a baix interès i subvencions a fons perdut que poden arribar fins al 50% del pressupost de l'obra.

A aquesta línia també s'hi poden acollir les rehabilitacions de façanes.

### REHABILITACIÓ ESTRUCTURAL I FUNCIONAL:

Obres destinades a modificar la superfície útil de l'habitatge o ampliar-la com a màxim fins a 120 m<sup>2</sup>.

Obres destinades a l'adequació estructural de l'edifici per tal d'aconseguir suficients garanties d'estabilitat i solidesa.

Obres que proporcionin condicions funcionals correctes: estanquitat a la pluja i humitat, aïllament tèrmic, instal·lacions d'aigua, electricitat, gas, sanejament, etc.

Adequació d'elements comuns en blocs d'habitatges.

Els ajuts previstos són préstecs a baix interès i subvencions a fons perdut d'un 25% del pressupost de l'obra, amb un màxim de 400.000 pessetes.

### REHABILITACIÓ D'HABITATGES:

Obres destinades a que l'habitatge obtingui l'adequació d'habitabilitat (superfícies mínimes, ventilació, il·luminació, patis de llum, etc).

Obres destinades a l'adaptació de l'habitatge a la normativa vigent en matèria de supressió de barreres arquitectòniques, estalvi energètic, protecció antiincendis, sanejament, aigua, electricitat, etc.

Obres destinades a l'ampliació dels habitatges fins a 120 m<sup>2</sup> com a màxim.

Els ajuts previstos són els mateixos que en l'apartat anterior.

Amb aquesta classificació es dona possibilitat de finançament a totes les possibles obres a realitzar en un edifici. En principi, qualsevol obra pot acollir-se als ajuts; no obstant això, cal tenir presents una sèrie de requisits bàsics:

— l'edifici rehabilitat s'ha de destinar a la residència habitual i permanent del/s sol·licitant/s.

— l'edifici no es pot vendre durant cinc anys; sinó, s'haurien de tornar els ajuts obtinguts.

— l'edifici ha de tenir, com a mínim, 10 anys d'antiguitat.

— el pressupost mínim de les obres ha de ser de 500.000 pessetes.

També es tenen en compte els ajuts per realitzar revisions tècniques als blocs plurifamiliars, per tal de determinar-ne el seu estat de conservació i les obres que puguin necessitar per condicionar-lo correctament.

El Consell Comarcal del Montsià disposa de la documentació necessària per tramitar aquests ajuts i també posa al servei dels ciutadans un assessorament acurat i personalitzat a cada cas. Les persones interessades a realitzar obres de millora o de recuperació del seu edifici cal que s'adreixin a nosaltres els dimarts a la tarda, de les cinc fins a les vuit, per telèfon o bé acudint personalment a les nostres oficines del carrer I. Soriano Montagut d'Amposta.

Consell Comarcal del Montsià

## Pla Territorial Parcial de les Terres de l'Ebre

Durant les consultes preliminars portades a terme per la Generalitat durant el procés de formació del Pla Territorial Parcial de les Terres de l'Ebre, l'alcaldia, assessorada pels serveis tècnics, ha formulat una sèrie d'al·legacions que es reproduïxen en aquest article.

L'ordenació territorial és una competència de la Generalitat de Catalunya que se superposa a l'ordenació urbana municipal, que coordina les diverses polítiques sectorials amb incidència sobre el territori (carreteres, ferrocarrils, preus espais industrials, protecció de béns culturals i naturals...) i que té com objectiu el creixement racional i sostenible en la seva dimensió espacial.

L'instrument fonamental d'ordenació a casa nostra és el Pla Territorial de Catalunya, aprovat per Llei del Parlament l'any 1995.

Aquest pla estableix un marc global i superior que havia de ser desenvolupat per regions homogènies amb detall.

El primer pla territorial parcial ha estat el de la regió primera, corresponent a Barcelona i la seva àrea immediata, i el segon en ser abordat ha estat el de les Terres de l'Ebre.

Amb aquestes al·legacions es pretén que es considerin determinades qüestions que resulten de gran interès per a la vila.

### Al·legacions d'Ulldecona al Pla Territorial Parcial de les Terres de l'Ebre

Després de revisat el Pla Territorial Parcial, i en voluntat de fer aportacions respecte a la definició final del document, es detecten algunes errades i s'argumenten unes reflexions d'acord amb l'ordre del document.

En el quadre de proposta demogràfica 1981-2016 i pel que fa referència al municipi d'Ulldecona, manquen unes tendències negatives partint de les dades de 1981 (5.273 habitants), 1991 (5.171 habitants), 1996 (5.152 habitants), tendència que probablement avui es veu rectificada per

les dades de que disposem de l'Institut Nacional d'Estadística, que fixen el padró actual en 5.335 habitants, quantitat fins i tot superior a l'objectiu a assolir l'any 2016. Però no és la xifra el fet que trobem remarcable, sinó la possibilitat que s'hagi produït un canvi de la tendència de decreixement a una tendència de creixement.

En el subsistema d'Ulldecona pel que fa a sòl industrial, l'horitzó es augmenta les 70 Ha actuals amb dues noves dotacions de 10,7 Ha, de 16,5 Ha. Entre aquestes 70 Ha estan inclosos sòls urbans, situats a llevant i a ponent del casc i paral·lels al traçat de la línia ferroviària, i que probablement amb la urbanització recent del polígon de Valdepins i pel que sembla, la pròxima urbanització del polígon Sant Jordi, perden sentit respecte a la seva finalitat. Si així fora, i si el que cal és augmentar aquestes 70 Ha com a còmput final, caldria trobar noves ubicacions estratègiques.

Respecte la nova ubicació estratègica de 16,5 Ha de sòl industrial al sector del Lligallo de Sant Jaume, a l'encreuament d'aquest amb la carretera de la Sénia a la Galera, es creu que el vial que ha d'unir aquesta nova ubicació amb el casc d'Ulldecona hauria d'incorporar-se a la xarxa viària bàsica estructural.

En aquest sentit també es creu que tant la prolongació de les carreteres de Tortosa a Vinaròs que deixa d'estar considerada xarxa bàsica estructural a l'alçada (suposem que la futura sortida de l'autopista a Freginals) de l'estació de Freginals, així com l'eix vertebral del sistema urbà Alcanar-Ulldecona-La Sénia haurien de tenir la definició de xarxa viària bàsica estructural, en el ben entès de poder incorporar aquelles virtuts que han de tenir les vies d'alt contingut paisatgístic, tal i com estan definides en l'actualitat.

En aquest sentit voldríem recordar que sobre l'eix Tortosa-Vinaròs existeix una sortida de l'autopista A-7, que tot i estar en terme municipal de Vinaròs i per tant fora de l'àmbit territo-

rial d'aquest pla, crea interaccions fortes sobre el sistema Alcanar-Ulldecona-La Sénia i tota la banda del Baix Maestrat.

Pel que fa a la carretera de Freginals a Amposta, hauria de tenir una millora substancial, ja que beneficiaria les relacions entre Ulldecona i la capital de la comarca del Montsià.

En referència a la Plataforma Logística intermodel i sense negar la bona situació de l'Aldea respecte a la Nacional 340 i l'Autopista A-7, que ha de ser l'estació central de passatgers de les Terres de l'Ebre, Ulldecona no renuncia a que en el planejament pugui constar una reserva de sòls que haurien d'estar ubicats en el sector comprès entre la nova variant d'Ulldecona i la mateixa línia ferroviària per tal que en el futur i en el cas que fóra necessari es pogués ubicar una estació de mercaderies. Cal pensar que aquesta estació dona servei al sistema Alcanar-Ulldecona-La Sénia, que té molt pròxima una sortida de l'autopista A-7 i que té molt bona situació respecte a l'eix Tortosa-Vinaròs.

Pel que fa al servei de viatgers, l'estació d'Ulldecona, l'única ubicada al Montsià, vol tenir un paper protagonista, en ser l'estació que pot donar servei al sistema Ulldecona-La Sénia-Alcanar, als pobles de Godall, La Galera, Santa Bàrbara, així com a tots els pobles del Maestrat, que estan dins de l'àrea d'influència d'Ulldecona.

Tanmateix s'ha de vetllar per la restitució del tram de Tortosa a Freginals, perquè la circulació dels trens regionals de Catalunya tinguin la lògica del recorregut en un únic sentit, sense haver de desfer camí per arribar a Ulldecona.

En referència a la protecció al medi, voldria l'Ajuntament d'Ulldecona col·locar l'accent als importants brics arqueològics de l'ermita de la Pietat i la possibilitat de crear un Parc Arqueològic mitjançant alguna figura de planejament que crei un àmbit de protecció.

## Regidoria d'Hisenda

### Informe econòmic del seu responsable, Sr. Adrià Queralt

Referent al pressupost per 1999, que es va aprovar amb el ple del dia 17 de novembre de 1998, seguidament els exposo un petit comentari i els números corresponents al mateix.

Amb ingressos, donada l'experiència dels últims exercicis amb el pressupost, es preveu una insuficiència de recursos al capítol 2n de «despeses», pel que en cas de produir-se majors ingressos, s'hauran de destinar a dotar les partides pressupostàries d'aquest Capítol, tot i el risc que aquesta mesura comporta per al normal desenvolupament de la Tresoreria Municipal.

L'Impost sobre Béns Immobles, de naturalesa Urbana i Rústica, s'ha deduït aplicant als valors cadastrals de 1998 l'augment del 2'1% que correspon a l'IPC anual i aplicant els tiputs aprovats pel Ple de la Corporació, vigents per al present exercici. Quant a Urbana s'ha consignat a més a més, l'augment que pot representar la revisió que es pretén fer a nivell de tot el casc i disseminats i la compensació que es pot cobrar per autopistes.

Quant a la resta d'Impostos, Taxes i Preus Públics que s'aplicaran, s'ha partit dels estudis econòmics que es van fer amb motiu de l'aprovació de les respectives ordenances.

Entre altres recursos, figuren diverses subvencions, incloses als capítols 4t i 7è de l'Estat d'Ingressos, que s'han quantificat d'acord amb l'experiència dels darrers exercicis i les conversacions mantingudes amb els diferents organismes.

En despeses de personal es dedueixen de conformitat amb el que disposa el Règim de retribucions dels Funcionaris de l'Administració Local, prevenint un augment d'aproximadament el 2'1% en relació a l'exercici anterior, tenint en compte que encara no han estat publicades les directrius sobre els sous de l'exercici de 1999.

Als capítols 3 i 9 es recullen degudament detallats, mitjançant certificació els imports actualitzats dels interessos i amortitzacions de tots els préstecs de la Corporació.

Quant al capítol 6, de Despeses d'Inversió, el més significatiu és l'obra del Castell per import de 20.000.000 ptes., construcció de la xarxa de clavegueram al barri de Sant Joan del Pas per un import de 18.581.044 ptes., i altres. En conjunt, l'esmentat capítol té una consignació de 57.443.964 ptes.

Al capítol 4 existeix la partida Aportació Fons Solidaritat per un import de 398.755 ptes., resultants d'aplicar el 0'15% als ingressos propis de la Corporació.

Les despeses previstes a la resta de capítols de despeses han estat deduïdes en funció de les necessitats previstes.



#### RESUM DEL PRESSUPOST (DESPESES)

	Previsió 1999	
Capítol 1	111.661.844	Despeses personal
Capítol 2	156.577.358	Despeses béns corrents i serveis
Capítol 3	17.222.574	Despeses financeres
Capítol 4	20.469.755	Transferències corrents
Capítol 5		
Capítol 6	57.443.964	Inversions reals
Capítol 7	7.500.001	Transferències de capital
Capítol 8		
Capítol 9	29.810.194	Passius financers
Total pressupost	400.685.690	

S'ha de destacar que, amb aquest pressupost i altres previsions aprovades, estan incloses:

- La compra i enderrocament de dues cases per ampliar carrers.
- Obres i condicionament del Castell.
- Projecte i obres Xarxa Clavegueram del barri Sant Joan del Pas.
- Projecte i construcció de l'edifici i condicionat dels Habitatges Tutelats.
- Obres Casal dels Jubilats.
- Arxiu a les golfes de l'Ajuntament.
- Nous despatxos als claustres de l'Ajuntament per al Jutjat i per a l'Assistent Social.
- 7 habitacions a les golfes de l'Ajuntament per als alumnes de l'Escola Municipal de Música.
- Obres i reparació de la teulada a l'Ermita.
- Construcció de nou dispensari per al barri el Castell.
- Escola Taller...

Per al coneixement de tots els convilatans del poble detallarem a continuació el calendari fiscal per a l'exercici 1999:

## Calendari Fiscal Exercici 1999

### Del 15 de febrer al 30 d'abril

- Impost sobre vehicles tracció mecànica
- Taxa cementiri municipal
- Taxa clavegueram
- Taxa per recollida d'escombraries
- Taxa entrada vehicles (guals)
- Taxa aigua potable a domicili

### De l'1 d'abril al 30 de juny

- Impost Béns Immobles - Urbana
- Impost Béns Immobles - Rústica

### Del 15 de setembre al 30 de novembre

- Impost sobre Activitats Econòmiques

**LLOC DE PAGAMENT: OFICINA DE RECAPTACIÓ MUNICIPAL  
ELS DIMARTS, DIMECRES I DIJOURS, DE 9 A 13.30 HORES**

Transcorreguts els períodes indicats, els deutes seran exigits per via executiva amb el recàrrec de constrenyiment, interessos i costos que es produeixin.

Regidoria d'Hisenda. Adrià Queralt i Ferré

#### RESUM DEL PRESSUPOST (INGRESSOS)

	Previsió 1999	
Capítol 1	161.524.870	Impostos directes
Capítol 2	8.000.000	Impostos indirectes
Capítol 3	96.310.817	Taxes i altres
Capítol 4	102.950.000	Transferències corrents
Capítol 5	6.900.000	Ingressos patrimonials
Capítol 6	3	Alienació d'inversions reals
Capítol 7	5.000.000	Transferència de capital
Capítol 8	0	Actius financers
Capítol 9	20.000.000	Passius financers
Total pressupost	400.685.690	



## Escola Taller "La Foia"

El dia 21 de desembre d'aquest darrer any obre les portes la primera Escola Taller concedida a Ulldecona: La Foia. La inauguració va estar presidida pel Delegat de Treball Sr. Josep Descarrega i Alcover, per les autoritats locals, representants de l'OTG d'Amposta i l'equip docent i alumnat de l'escola. Després es va oferir a tots els assistents un refrigeri a la Casa de Cultura.

L'escola és un projecte ambiciós de formació professional que consta de diferents mòduls: auxiliar d'arqueologia, construcció, gestió mediambiental i fusteria. El nostre centre està situat al carrer Major núm. 90 (antic Banc Central), obert a tot tipus de consultes tots els dies laborables de 7 a 3 del migdia o podeu trucar al 977 721 455.

El començament de l'escola ha estat difícil, però l'esforç ha valgut la pena i avui en dia podem dir que hem superat la majoria d'entrebancs que hem anat trobant pel camí; hem passat d'un 40% d'alumnat del primer dia a un

83% que tenim actualment, tot i això seguim treballant dur per aconseguir arribar a la fita del 100%.

Tenim un equip humà ben coordinat que ho està fent possible, i que sols vol aconseguir que aquesta escola taller sigui de les millors de tota Catalunya, trobem que aquest objectiu

és el mínim que mereix la nostra població i la nostra gent.

Aprofitem aquest mitjà local per invitar a tothom a conèixer aquest projecte que creiem que us agradarà.

Personal docent de l'Escola Taller La Foia



### Escola Taller "La Foia" ULLDECONA

Si tens entre 16 i 24 anys, estàs aturat o simplement vols obrir-te un camí en la vida

T'OFERIM LA POSSIBILITAT DE FER-TE UN BON PROFESSIONAL EN:

Arqueologia, Fusteria, Gestió Mediambiental o Construcció

- ◆ Aprenderàs un ofici
- ◆ Graduat Escolar
- ◆ Transport Garantit
- ◆ Català
- ◆ Rebràs un sou Mensual
- ◆ Sense Matrícules
- ◆ Material Gratuït
- ◆ Títol Oficial

**APOSTA PER TU**

Informa't al 977-721-455 o al 977-573-034

Escola Taller "La Foia" Servei Municipal de Col·locació  
C/ Major 90 Ajuntament d'Ulldecona  
Ulldecona

## Polígon Industrial Valldepins

### Informació sobre el polígon inauguració Valldepins, condicions urbanístiques i adquisició

El 16 de desembre de 1998 va tenir lloc la presentació de les condicions urbanístiques o d'adquisició del polígon industrial Valldepins.

Dos representants de l'INCASOL van pronunciar una sessió explicativa pública per informar els sectors econòmics i professionals sobre aquesta qüestió.

Per al coneixement general es reproduïx part del dossier tècnic que va ser entregat als assistents.

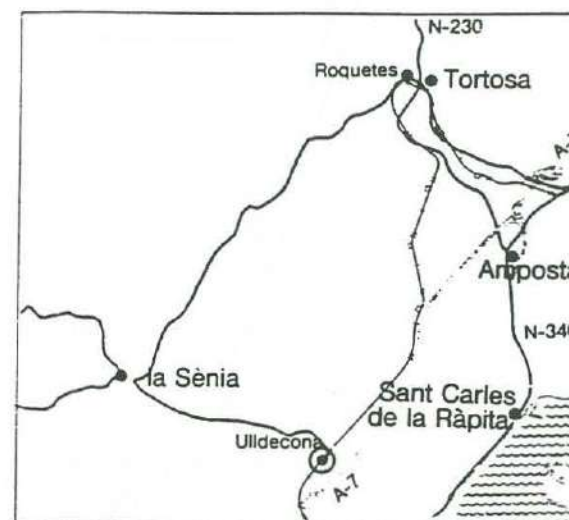

Actuació industrial (302)  
**VALLDEPINS**

## Ulldecona

Comarca: MONTSIÀ	
Habitants del municipi:	5.171
Superfície de l'actuació (ha):	17,98

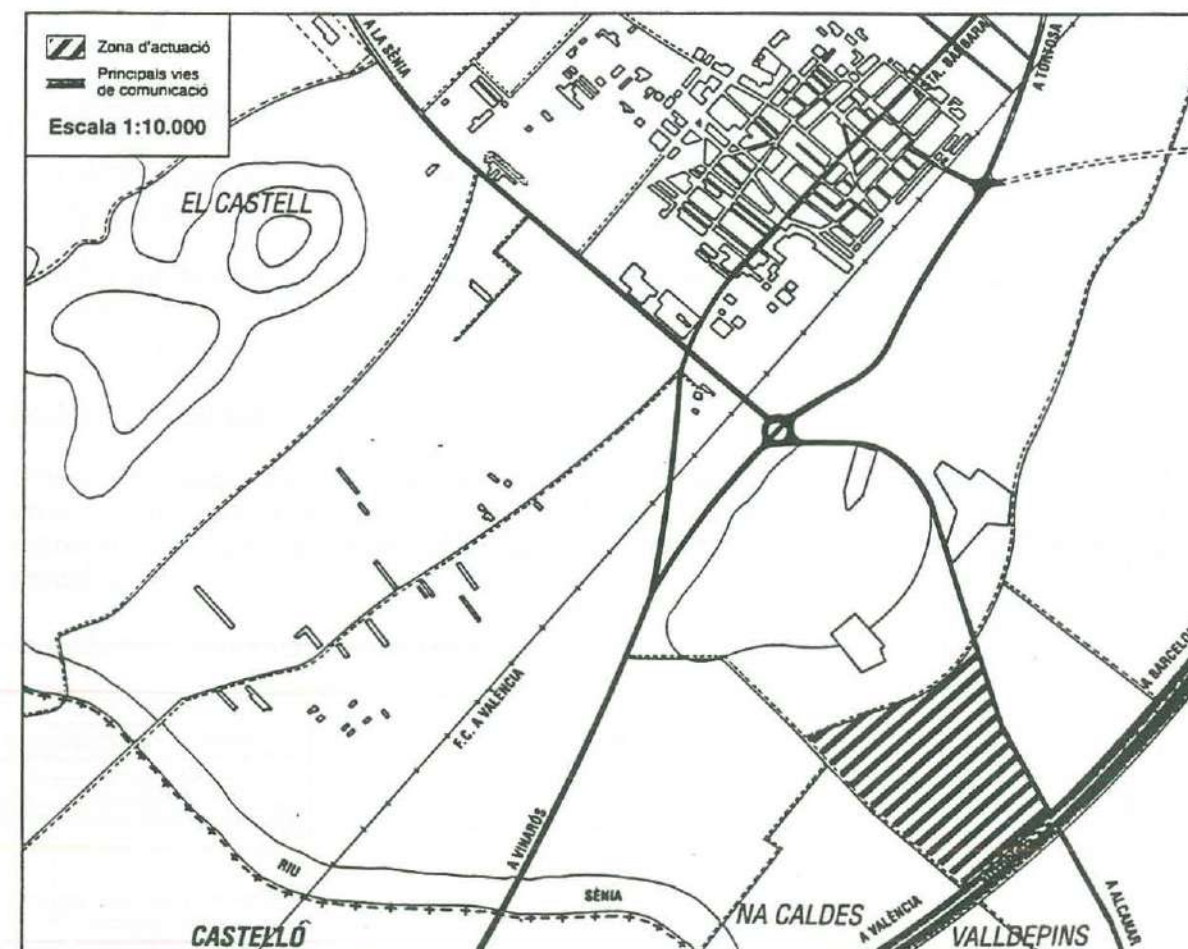

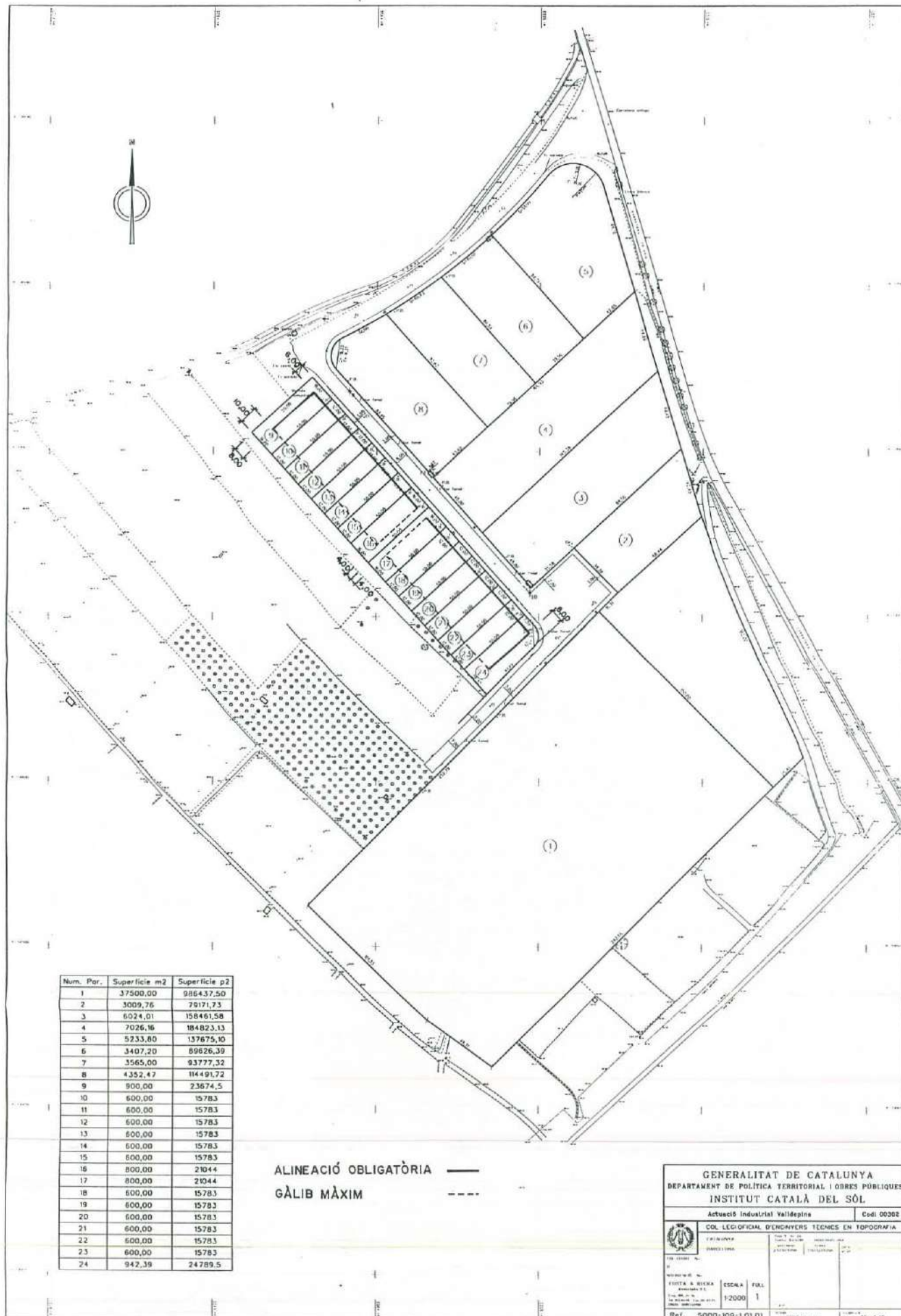

ACTUACIÓ INDUSTRIAL VALLDEPINS (1a fase) - ULLDECONA

CONDICIONS DE VENDA DE LES PARCEL·LES INDUSTRIALS

ECONÒMIQUES:

- Preus d'alienació:

- Parcel·les per a indústria aïllada ..... 3.500 PTA/m<sup>2</sup>
- Parcel·les entremetgeres ..... 3.800 PTA/m<sup>2</sup>

\* Pagament al comptat:

- sol·licitud: pagament del 10% en concepte de penyora;
- a la firma del contracte (un mes després de la sol·licitud): pagament de la resta i de l'IVA total (tipus 16%).

\* Amb pagament ajornat:

- sol·licitud: pagament del 10% en concepte de penyora;
- a la firma del contracte (un mes després de la sol·licitud): pagament del 30% i de l'IVA total (tipus 16%);
- resta de l'import: pagaments semestral (màxim 5 anys) i interessos bancaris del 6% anual.

CONSTRUCTIVES:

S'hauran d'iniciar les obres de construcció dins del primer any i finalitzar-les abans dels tres anys, terminis comptadors des de la firma del contracte. Les obres a construir representaran, com a mínim, el 50% de la superfície edificable en planta baixa de la parcel·la.

Barcelona, 1 de desembre de 1998

ALI - XG/EM

Còrsega, 289, 6è.  
08008 Barcelona  
Tel. 93 228 60 00  
Fax 93 228 60 01

## Nova etapa

URBANISME és la cartera més difícil, transcendental i apassionant dels vuit mil i escaig d'Ajuntaments que hi ha a Espanya. Per tant és dura, molt dura i en ocasions incompresa, però també moltes vegades gratificant.

Per ser dura i difícil, no sempre aconseguies els fins que et proposes, però quan els aconseguies, per ser transcendents i importants, són gratificants.

Et curteixes en les dificultats i moltes vegades fent front a l'adversitat i el fracàs. Però això et fa més fort i et converteix en triomfador perquè t'envaletona per a lluitar amb més garra, més ràbia, més força i aconseguir altres metes importants que et gratifiquen.

Avui, tinc la satisfacció de poder-vos anunciar (també vaig referir-me a aquest tema per la TV d'Ulldecona) una altra gran meta aconseguida, que dintre de poques setmanes serà realitat l'obertura d'un carrer de 14 metres d'ample que unirà el carrer del Mar amb el carrer Vicent Aubà. Vaig acompanyar els propietaris de les cases que s'han d'enderrocar i els llogaters de les mateixes a Barcelona on es van firmar les escriptures de compra de les cases i es van indemnitzar els llogaters.

Actualment s'està redactant el projecte per a l'execució de l'obra que, com he dit, es portarà a terme en dos o tres mesos.

Crec que és una obra que fa molts anys desitjava la població i l'Ajuntament però mai es va aconseguir dur a terme.

Per a l'actual equip de govern ha estat una de les metes més ambicioses per les que ha apostat i l'èxit està a punt de coronar, també en aquesta empresa. Tot l'equip de govern ha estat pendent sempre del desenvolupament d'aquest afer, preocupant-se i preguntant-me en tot moment, del curs de les negociacions. Jo, com a regidor d'Urbanisme he tingut la satisfacció de gestionar i portar a terme la tasca per aconseguir aquesta meta gratificant per les raons apuntades al principi.



## "A Ulldecona heu fet el tomb" – Jordi Pujol–

**Crònica de la visita del President de la Generalitat a la vila, amb motiu de la inauguració de la 1a fase del Polígon Industrial Valldepins i de la Cooperativa San Alfonso**

El dia 16 de gener el president de la Generalitat, M.H. Sr. Jordi Pujol, va visitar Ulldecona per tal d'inaugurar la 1a fase de les obres d'urbanització del Polígon Industrial Valldepins i de la primera nau que la cooperativa citrícola San Alfonso ha instal·lat en ell.

L'acte es va iniciar puntualment a dos quarts de sis de la tarda al polígon on després de ser rebut per les autoritats, el President va tallar la cinta que l'inaugurava oficialment. Acte seguit, es va recórrer les instal·lacions del polígon i es va accedir a la fàbrica, on el President, en companyia del consell de la Cooperativa va descobrir un monòlit commemoratiu.

Posteriorment, el President va recórrer les instal·lacions de la factoria, on va tenir l'oportunitat de conèixer de primera mà el seu funcionament.

A continuació es pronunciaren tres parlaments.

El primer va ser a càrrec del Sr. José Luis Martínez, mànager de la Cooperativa San Alfonso, qui va destacar el paper que tenia la instal·lació inaugurada en la d'un futur d'una empresa puntera en el sector agrícola com San Alfonso, i va agrair les facilitats i la cooperació que havia rebut de totes les administracions implicades (Ajuntament, Consell Comarcal i Generalitat).

Per la seva banda, l'Alcalde d'Ulldecona va explicar al president i als assistents la importància que estava tenint la bona col·laboració entre la Generalitat i l'Ajuntament, i que han donat com a fruit realitzacions i projectes en curs tals com la variant, els habitatges tutelats i, molt especialment, el polígon Valldepins. L'alcalde també va destacar la transcendència que ha tingut per a Ulldecona el polígon i el caràcter positiu per a la reducció de l'atur.

Finalment el president va declarar que la seva estada a les Terres de l'Ebre havia estat la conclusió de l'esforç que entre tots (empresaris, treba-



lladors i administracions) havien portat a terme els darrers anys al sud de Catalunya, i estava donant el seu efecte i que ens trobàvem en un moment en què l'economia d'aquestes comarques estava fent un tomb cap a la recuperació i reintegració.

El president va destacar que aquest esforç naixia sobretot dels catalans d'aquestes terres, i que, si bé eren importants les inversions exteriors, més importants ho eren encara les

que fan els nostres empresaris: "Ningú no inverteix en un desert", foren les seves paraules.

Aquest esforç, segons la seva opinió, és el fruit d'aquests darrers 20 anys i és un mèrit que recau en els ciutadans i ciutadanes de Catalunya.

El president va signar el Llibre d'Honor de la Vila.

L'acte va concloure amb un refrigeri oferit per la Cooperativa San Alfonso.

## IES Manuel Sales i Ferré

L'IES MANUEL SALES I FERRÉ, com a complement a les tasques docents que es realitzen al centre i per tal de millorar i/o ampliar els coneixements dels alumnes, ofereix la possibilitat d'assistir a una sèrie d'activitats i sortides al llarg del curs escolar que es detallen a continuació.

Durant el darrer primer trimestre es van fer diverses activitats segons els diferents nivells, però totes estaven relacionades, d'una manera o altra, amb el món del teatre.

Per als alumnes del primer cicle, és a dir, de primer i segon d'ESO es va fer una sortida al teatre per veure l'obra *La Celestina*. La representació va tenir lloc a l'Auditori Felip Pedrell de Tortosa.

Els alumnes de tercer d'ESO van assistir a la representació de l'obra *El Rock Actual* que va tenir lloc al Centre Cívic Sant Pere i Sant Pau de Tarragona.

Amb el motiu del centenari del naixement de Federico García Lorca, la Comissió Nacional del Centenari juntament amb la col.laboració de la Fundació Federico García Lorca, van convocar un certamen de poesia recitada, en el qual van participar alguns dels alumnes de quart d'ESO. Els alumnes de quart d'ESO interessats a participar en aquest certamen, entre 10 poemes proposats, van haver d'escollir-ne un i recitar-lo acompanyat amb música de fons. Aprofitem l'avenç per agrair la col.laboració de l'emissora local en l'enregistrament de les 3 casetes participants en el certamen, que corresponien als alumnes Marta Ortiz, Jessica Ruíz i Jorge Morera, dels quals va quedar com a finalista del centre Jessica Ruíz, a qui desitgem molta sort en aquest concurs amb la poesia *Alma Ausente* de Federico García Lorca que us adjuntem amb aquest escrit.

Finalment, volem fer esment d'altres activitats que es duran a terme en els propers mesos, entre les quals destaquem: sortida a la neu, setmana cultural a Anglaterra a la ciutat de Sheffield, sortida a França i visita a la Catalunya Nord.

La Coordinadora d'Activitats i Serveis

### Alma ausente

*No te conoce el toro ni la higuera,  
ni caballos ni hormigas de tu casa.*

*No te conoce el niño ni la tarde  
porque te has muerto para siempre.*

*No te conoce el lomo de la piedra,  
ni el rasgo negro donde te destrozas.*

*No te conoce tu recuerdo mudo  
porque te has muerto para siempre.*

*El Otoño vendrá con caracolas,  
uva de niebla y montes agrupados,*

*pero nadie querrá mirar tus ojos  
porque te has muerto para siempre.*

*Porque te has muerto para siempre,  
como todos los muertos de la Tierra,*

*como todos los muertos que se olvidan  
en un montón de perros apagados.*

*No te conoce nadie. No. Pero yo te canto.  
Yo canto para luego tu perfil y tu gracia.*

*La madurez insigne de tu conocimiento.  
Tu apetencia de muerte y el gusto de su boca.*

*La tristeza que tuvo tu valiente alegría.*

*Tardará mucho tiempo en nacer, si es que nace,  
un andaluz tan claro, tan rico de aventura.*

*Yo canto su elegancia con palabras que gimen  
y recuerdo una brisa triste por los olivos.*

Federico García Lorca

### L'Esplai d'Uldecona

#### ACTIVITATS

Al nostre local social podem gaudir de diverses activitats. Hi ha tertúlies, jocs de cartes, escacs, billar, televisió i biblioteca, que té un bon assortit de llibres. També es poden llegir diàriament tres periòdics, *La Vanguardia*, *El Periódico* i el *Diari de Tarragona*, igualment es rep setmanalment la revista *Hola*.

Hi ha una monitora que ensenya a les sòcies interessades, manualitats, impartim classes de confecció de bonsais, pintar figures, safates i garrafes de vidre.

Dimarts i dijous de cada setmana, gaudim d'una altra monitora per la pràctica de gimnàstica per a les sòcies.

També disposem de serveis de perruqueria de dimecres a dissabtes i de barberia tots els dimarts.



### Colla Gegantera i Grallers d'Uldecona

Hola amics!

La colla gegantera i grallers som aquí per informar-vos de totes les activitats que estem realitzant durant aquests dies.

Com ja sabeu, vàrem participar en la diada de Sant Antoni i encara que ens va ploure ens ho vam passar molt bé.

El dia 24 de gener vam anar fins a Vila-seca per participar en una trobada de gegants i alhora vam prendre part en la inauguració d'una nova avinguda.

El dia 7 de febrer, una part de la colla va desplaçar-se a l'Ametlla de Mar a una trobada de gegants, i l'altra

part ens vam quedar per participar a la desfilada del Carnaval infantil.

Durant els pròxims mesos anirem entre d'altres llocs a Roda de Berà, Lleida, Tarragona, Batea, Xerta, Andorra, Mont-roig, Amposta, Benicarló, Alcanar...

Aquesta gran quantitat de sortides és deguda a que a les pròximes festes majors "festes quinquennals" volem portar la major quantitat possible de parelles de gegants i grups de grallers per fer una festa ben grossa i participativa.

Per altra banda volem informar-vos també que ja estem preparant la 2a FESTA MEDIEVAL. En principi, aquest any serà els dies 3 i 4 de juliol, ja que el cap de setmana del 24 al 27 són les festes del barri de Sant Joan, així que hem traslladat la festa una setmana perquè no coincideixin.

També hem de dir-vos, que aquest any estem preparant una presentació d'aquesta 2a Festa Medieval que ben segur us sorprendrà agradablement a tots. Hem pensat de fer en uns determinats carrers del poble un mercat medieval, amb tot de productes d'aquesta època; amb parades que podran posar (convenientment caracteritzats), totes les entitats, botiguers,

firaies professionals, i tothom qui ho desitgi.

La data de la presentació serà probablement dins de les Jornades Culturals els dies 19 i 20 de juny. El dissabte a la nit podríem fer un ball al "Lorito".

Tornant a la festa, tant les entitats com tothom que vulgui es podrà fer la roba medieval al seu gust, personalment o en col·lectiu, sempre seguint uns canons lògics; per a tal efecte podeu disposar dels nostres patrons. No obstant això, recordeu que tota la roba que tenim feta està a la vostra disposició com l'any passat.

Com podeu imaginar-vos hi ha molta feina a fer, la 1a Festa Medieval va ser un èxit gràcies a tots i aquest any hem d'intentar que sigui encara millor. Com va ser molta la gent que volia ajudar-nos hem cregut convenient crear una secció de voluntaris, a la que tots els que esteu interessats en participar en la consecució de la festa podreu apuntar-vos.

Bé, de tot el referent a la Festa Medieval us anirem informant puntualment tant a la ràdio com a la televisió local, així que fins aviat.

Una cordial salutació.

Colla gegantera i grallers

### Unió de Comerç d'Uldecona

Tots saben els problemes que, els que d'una manera o una altra ens dediquem al comerç, tenim tant en les diferents administracions com en el desenvolupament diari de la nostra tasca.

La Unió de Comerç d'Uldecona, va néixer per fomentar el comerç, defensar, orientar i formar als seus associats, seguint l'exemple d'altres poblacions de la província.

Però, per aconseguir que se'ns escolti, és necessari ser forts, és per això que la Unió de Comerç necessita la teva col.laboració, necessita que et facis soci per tal de fer una associació més forta.

Cada any es fan diverses campanyes, i el tema més important en el que estem treballant és el d'aquelles persones que fan competències deslleials.

Només es paga 5.000 PTA a l'any i per fer-te soci pots trucar als telèfons 977 721 213 i al 977 720 047, preguntar per Isabel i M. Cinta respectivament o bé escriure a l'apartat de correus 165 d'Uldecona.

Isabel Salas  
La Presidenta

Aprofita l'ocasió per oferir-li el testimoni del seu afecte i consideració.

Uldecona, febrer de 1999



Guanyadors de la campanya de Nadal i Reis 1998-99.  
Agustín Poy, Lola Sans, Juan Barrera (director Caixa Tarragona),  
Glòria Tomàs, Tere Martorell, Isabel Salas (presidenta UCU)  
i M. Cinta Escoto (tresorera UCU)

## AGRUPACIÓ DE DEFENSA FORESTAL

### El nostre entorn, conservem-lo

Hem parlat o hem escrit moltes vegades sobre plantacions, basses, muntanyes i monuments (que no són pocs els que tenim)... però, tot això, una vegada s'ha fet l'esforç (per dir-ho d'alguna manera, ja que tot esforç, si es fa a gust, no resulta tal) s'ha de conservar i, si és possible, millorar-se encara... Dins de poc temps es farà el Dia de l'Arbre, en el qual intervenen les noies i els nois de les Escoles i en el qual l'any passat es va plantar a Sant Joan del Pas, l'anterior al Banyador, i abans a altres llocs. Però, després, hem de saber conservar-ho i, per conservar-ho bé, hem de millorar-ho.

Tot el que s'ha plantat, sigui on sigui, ha millorat el seu entorn, perquè abans eren punts on molts tiraven les seves deixalles i, ara, després de plantat, l'únic que falta és que cada vegada es millore com a punt de descans i esbarjo. Tothom hem de cuidar-nos de què aquests punts es respectin i nosaltres hem de ser els primers. Fins i tot el dia que ens parèssim a donar un cop d'ull, podem fer alguna cosa i tenir idees, exposar-les i així ens sentirem tots més responsables d'aquell treball que han fet els joves i altres que no ho són tant...

La majoria de llocs plantats (que com hem dit eren caus d'escombraries) es respecten al cent per cent; i a aquells llocs on descansaven, moltes vegades, els ramats, ara la majoria dels pastors busquen altres llocs o guarden amb molta cura de que el ramat no es mengi els pins, carrasques o alzines, fins i tot roures dels que estiguin plantats.

Però, en un terme com el d'Ulldecona que és molt gran, tenim gent de

comportaments diferents. Alguns, pocs afortunadament, quan no els veu ningú o ells pensen que no els veuen, no respecten ni pla ni muntanyes i tiren les seves deixalles on millor els va, en algun cas fins i tot al costat de les plantacions (per no dir, dintre) creant tot el mal aspecte que representa aquella brutícia que, tenint com té l'Ajuntament el lloc per a aquestes matèries, no es comprèn que no es tingui la delicadesa de buidar-les en aquests punts. Fins i tot moltes de les coses que es tiren, dient-ho a l'Ajuntament, passa un vehicle un dia determinat (avisant abans) i, deixant-ho al carrer, ho arpleguen. Més comodat no es pot demanar.

Per mitjà dels escrits de l'ADF a la revista Ulldecona, hem comunicat a tothom que si algun particular o bé famílies tenen interès en plantar algun arbre (pins, carrasques, alzines, roures...), en algun lloc determinat, jardins, finques petites o grans, a la muntanya (Montsià, serra de l'Ermita, Castell...) hi ha raconades on es podrien formar petits o grans boscos... Verdaderament, amb una mica de sensibilitat, la vista quan camines per alguna finca de muntanya, de seguida es fixa en llocs concrets, on deixant anar la imaginació se't representa un gran bosc, com en les rondalles o faules, i sense gran esforç, amb una mica de voluntat, podríem tenir unes muntanyes prou repoblades, i que sempre és un orgull per a tots, els que ho planten, satisfets del que han fet, i els que van passejant per la muntanya, de veure amb els seus ulls, coses ben fetes, perquè tot ens ajuda a viure.

I diem o escrivim això, perquè en una plantació algú ha estirat els arbres

i se'ls ha endut. És una vertadera llàstima que, després de plantats i cuidats, amb tota la feina que això ha reportat, s'utilitzi un mètode de tan poca categoria i de resultat almenys dubtós, quan només demanant-los els tindrien igual i més ben preparats per a la plantació. I el mateix ha passat amb un ramat que, després d'un any de tenir la plantació feta i els arbres arrelats i amb tot el seu brot, a l'entrar per dins dels arbres petits, s'han menjat un centenar d'arbres entre carrasques i pins (morint-se la majoria).

De tot el que tenim plantat, solament en un lloc ha passat el de les escombraries, en un segon, els arbres arrencats i, en un tercer, el dels arbres menjats pel ramat. Els tres casos s'haguessin pogut evitar. En els dos primers, ha ho hem dit abans. En el tercer (del ramat) hi ha moltes muntanyes al nostre terme i, per tant, no es necessita entrar a un lloc petit de tres jornals d'extensió on, com la terra havia estat transportada i abans allí es tiraven les escombraries, d'herbatge n'hi ha molt poc i no té cap sentit la pastura.

Com és el primer escrit de l'any, l'ADF destija a tots un bon any i que els Reis o Pare Noel els hagin portat tot el demanat i, a més a més, també sensibilitat, idees, integració dintre del món del Medi natural i capacitat de viure en pau, que vol dir saber respectar el que fan els altres i, a més, tots aquests valors transmetre'ls als demés. La convivència, el civisme, la cultura i la solidaritat són una bona presència de valors dintre de la nostra societat.

Pere Sans Arasa  
(President de l'ADF)

## La Passió de Jaume Vidal i Alcover torna a les seves arrels

Manel Ollé i Albiol diu:

"Una de les coses que més m'ha sorprès, a part del magistral text, de la Passió de Jaume Vidal i Alcover, és que no sigui una exposició de diverses quadres, sinó una acció continuada, tal com expliquen la vida de Jesús als evangelis".

Jaume Vidal i Alcover va escriure aquesta obra posant un gran entusiasme i un gran interès, donant-li fluïdesa extraordinària.

La successió ja no de quadres, si no d'escenes que es van desenvolupant amb continuïtat fan que a poc a poc el clímax de l'obra vagi en augment i que l'espectador s'intro-

dueix cada vegada més dins de l'obra i drama de Jesús.

El moviment continuat dels actors, d'entrades i sortides estudiades per donar més realisme i veracitat a la posada en escena, on un ambient natural d'angoixa continguda i de tensió per tal de fer feina al moment precís, com si d'un rellotge fóra, es tradueix a darrera les bambolines en una activitat frenètica on un segon compta i on es veu la importància del treball en equip.

Aquest any la representació de la Passió de Jaume Vidal i Alcover torna a les seves arrels tal com l'autor volia.

La Junta del Patronat de la Passió

## Penya Barcelonista Cavalcada de Reis



La Penya Barcelonista d'Ulldecona una vegada més ha organitzat la cavalcada de Reis.

Sa Magestat, els Reis Mags d'Orient van arribar a Ulldecona, el dia 5 de gener a la tarda, des d'aquí es va traslladar als barris d'Ulldecona, on va visitar i deixar molts regals als nens.

Després ja cap a les vuit de la nit, arribaren a Ulldecona enmig de l'espessa boira, però això no va impedir que els nens esperessin amb la il·lusió

i alegria que mostren en l'expressió de la cara.

Acompanyats per la Penya Barcelonista, la Banda de Música, autoritats i els més importants, els nens, van anar al Teatre Municipal, on van repartir tants regals i joguines com van poder.

I, tot seguit, van acomiadar-se fins l'any vinent, amb les ganes de fer realitat els somnis i desitjos tant de petits com de grans.

## Informació d'activitats Creu Roja Ulldecona

Entre les activitats portades a terme d'aquests últims mesos des de Creu Roja Ulldecona, volem destacar la Campanya de Reis, en la què es van recollir més d'un centenar de joguines que vam repartir, junt amb la penya blanc-i-blava, entre cinquanta xiquets i xiquetes d'Ulldecona i barris. Considerem que la campanya va ser un èxit i per això volem donar les gràcies a totes les persones i entitats que van col·laborar d'una manera o d'una altra amb nosaltres: Ràdio Ulldecona, Mestresses de casa, Grup de dones, Grup de joves...

Pel que fa a cooperació internacional, agraïm també la col·laboració de tanta i tanta gent que va portar roba per als damnificats d'Amèrica Central per l'huracà Mitch. Aquesta roba, empaquetada i classificada pels voluntaris de Creu Roja Ulldecona es va enviar mitjançant una organització internacional de policies, entre els que hi havia un policia local de Peníscola, que va viatjar a la zona afectada.

Referent també a cooperació internacional s'està preparant una campanya de recollida d'arròs i material escolar per als refugiats saharais dels camps de Tindouf per al mes de març, de la que ja us informarem quan estigui tot lligat.

Dins de l'àmbit de formació s'han fet cursos de socorrisme i s'està preparant un curs sobre "suport psicològic al pacient" que impartirà Milagros Barrera, psicòloga d'Ulldecona. També es preparen nous cursos de socorrisme, si hi ha gent interessada en fer-los. Per tant, si hi ha algú interessat en apuntar-se pot dirigir-se a Creu Roja Ulldecona.

Aquest any Creu Roja participarà activament en les festes de Carnaval muntant la carrossa del rei Carnestoltes i portant la barra dels dos dies de ball. Així que us esperem divendres i dissabte a la nit.

Creu Roja Ulldecona

### Club de Tir al Plat Les Pedreres. Obertura Temporada 1999

Fossat Olímpic i recorregut de caça. Dissabte 6 de març a les 16 hores

#### - DIES D'ENTRENAMENT:

Març: dissabtes, diumenges i festius tot el dia.  
Abril a setembre: dijous i divendres tarda, dissabtes, diumenges i festius tot el dia.

#### - HORARIS:

Matí: a partir de les 10.30 hores.  
Tarda: a partir de les 16 hores.

## Festa de Sant Antoni

El dia 17 de gener, com és costum i tradició, es va celebrar a Ulldecona la Festa de Sant Antoni, organitzada pel Centre Cultural i Recreatiu.

## FESTA DE SANT ANTONI

17 de gener de 1999



**Concentració:**  
Plaça de la Diputació

**Hora:**  
A les 11:15 hores

CENTRE CULTURAL RECREATIU

*No hi falteu!*

ULLDECONA

Organitza: Centre Cultural Recreatiu  
Col.laboren: Generalitat de Catalunya  
Departament de Cultura  
Excm. Ajuntament d'Ulldecona



# XXVIII CONCURS LITERARI DE SANT JORDI

## CENTRE CULTURAL RECREATIU



## Bases

1.- S'han establert les següents categories:

- CATEGORIA A: 8 i 9 anys
- CATEGORIA B: 10 i 12 anys
- CATEGORIA C: 13 i 14 anys

2.- Els treballs d'aquestes categories tindran una extensió mínima de:

- Categoria A: 10 ratlles d'escriptura
- Categoria B: 20 ratlles d'escriptura
- Categoria C: 30 ratlles d'escriptura

3.- La data de realització serà el dia 12 de març a la tarda, al CEIP "Ramón y Cajal" d'Ulldecona.

4.- Les inscripcions es podran fer al mateix col.legi fins el dia abans.

5.- Hi haurà tres premis per categoria, a més dels accèssits que el jurat cregui convenient atorgar.

6.- Els treballs es podran escriure en català o en castellà.

7.- El jurat qualificador puntuarà els treballs segons els criteris següents: originalitat, estil i gramàtica.

8.- Els temes de redacció es comunicaran als participants en el moment de començar aquest Concurs Literari.

9.- Es donarà un premi per categoria a la millor redacció entre els socis que hagin participat.

10.- S'estableix la categoria D en la qual es pot participar des dels 15 anys endavant.

- El premi d'aquesta categoria D és de 25.000 ptes en metàl·lic.

- Els treballs d'aquesta categoria D han de tenir una extensió mínima de deu folis escrits a màquina a doble espai, en català o en castellà.

- Aquests treballs no hauran de signar-se. Cada treball anirà subtitolat amb un lema, i acompanyat d'una plica, es a dir, d'un sobre tancat en el qual figurarà el lema a la part exterior i el nom, cognoms i adreça de l'autor del treball al seu interior.

- Només s'obrirà la plica del treball guanyador.

- El jurat qualificador seguirà els mateixos criteris d'avaluació que a les altres categories.

- Els treballs de la categoria D es poden adreçar fins el dia 31 de març al Centre Cultural Recreatiu, Apartat de Correus n° 52, d'Ulldecona (Tarragona), o bé donar-los a qualsevol membre de la Junta Directiva

- El tema d'aquesta categoria D serà tema lliure.

11.- L'entrega dels premis de totes les categories (A, B, C i D) es farà el dia 25 d'abril, a les 12 hores del migdia a la Casa de Cultura.



Organitza: Centre Cultural Recreatiu  
Col.laboren: Generalitat de Catalunya  
Departament de Cultura  
Excm. Diputació de Tarragona  
Excm. Ajuntament d'Ulldecona

# ULLDECONA 1999



# Programa d'Atenció a la Dona

Institut Català de la Salut  
Direcció d'Atenció Primària Tortosa

## Què cal fer per accedir al PAD

Sol·licitar dia i hora de visita a través del servei d'admissions del seu propi centre d'atenció primària. O bé: directament trucant a la unitat d'atenció a la dona.

Telèfon:

**977 581 008**

de 9 a 15 h.

## SERVEIS

### Consulta de TOCOLOGIA

Control i seguiment de l'embaràs  
Determinacions analítiques  
ECOGRAFIES  
Diagnòstic prenatal  
Prova de benestar fetal antepart (TNS)

### Consulta de GINECOLOGIA

Prevenió i assistència de les malalties ginecològiques  
Prevenió i tractament de les malalties de transmissió sexual (MTS)  
Estudis inicials d'esterilitat

### Consulta de PLANIFICACIÓ FAMILIAR

Orientació i seguiment dels mètodes contraceptius:  
- DIU  
- Píndoles contraceptives  
- Lligadura de trompes  
- Vasectomia

Assessorament sobre ILE  
Educació sanitària

### Consulta de PREVENCIÓ DEL CANCER GINECOLÒGIC I MAMARI

Prevenió i diagnòstic del càncer femení  
Citologia cervicovaginal  
Mamografies

### Consulta de MENOPAUSA

Orientació, prevenió i assistència de la simptomatologia de la menopausa  
Valoració del risc cardiovascular i de la osteoporosi

### Consulta de PUERPERI

Seguiment del puerperi al domicili i a la consulta  
Consulta d'alletament  
Consulta postpart

### Consulta PSICOSEXUAL

Teràpia afectivo-sexual  
Teràpia de parella  
Suport psicològic en el tractament de la menopausa  
Suport psicològic a les dones histerectomitzades i mastectomitzades

### EDUCACIÓ SANITÀRIA

Servei d'orientació i informació sexual dirigida als JOVES  
Informació sobre mètodes contraceptius  
Educació materna i preparació per al part a les dones embarassades

## UNITATS D'ATENCIÓ A LA DONA (Ginecòleg i Llevadora)

### Unitat central

CAP Baix Ebre - Tortosa

### Unitats perifèriques

CAP Alcanar, CAP Gandesa, CAP La Sénia, CAP Ulldecona

## CONSULTORIS DE LLEVADORES

CAP Amposta, CAP L'Aldea, CAP L'Ampolla, CAP L'Ametlla, CAP Deltebre, CAP Jesús, CAP El Perelló, CAP Roquetes, CAP Santa Bàrbara, CAP Sant Carles

# Moviment demogràfic

## NAIXEMENTS

Miguel Millán Prades	08-11-1998
Pere Vericat Polo	05-11-1998
Eric Juan José	18-11-1998
Ferran Roig Muñoz	19-11-1998
Joan Daniel Fibla Cardona	27-12-1998

## MATRIMONIS

Ferran Pellisé Guinjoan i Neus Ollé Povill	14-11-1998
Joan Josep Querol Vidal i Maria Juana Barrera Brusca	21-11-1998
Ignasi Casals Miró i Yolanda Barberà Roig	21-11-1998
Javier Martínez Delgado i Josefa Periche Vasco	05-12-1998
Francisco Enrique Ollé Beltrán i Maria Àngels Garcia Montoro	26-12-1998

## DEFUNCIONS

Consuelo Forcadell Raga (3-11-1998)	68 anys
Agustín Jorge Ferré Querol (7-11-1998)	57 anys
Juan Luis Centelles Labernia (15-11-1998)	52 anys
Francisco López Juanes (17-11-1998)	63 anys
Raül Nebot Jovani (28-11-1998)	27 anys
Julia López Muñoz (5-12-1998)	78 anys
Maria Carmen Forés Olsina (7-12-1998)	46 anys
Maria Inés Gil Navarro (8-12-1998)	47 anys
Vicenta Segura Verge (18-12-1998)	94 anys
Enriqueta Cecília Romeu Itarte (21-12-1998)	57 anys
Fernando Anadon Moreno (22-12-1998)	86 anys
Àngel Mulet Julve (22-12-1998)	84 anys
Maria Teresa Castell Querol (31-12-1998)	93 anys

## VIDA SANA

# ¿Qué son los piojos? Aprende a conocerlos

La infestación de nuestro cuerpo o cabeza por piojos, se denomina PEDICULOSIS, nombre que procede del latín *pediculus humanus*. Existen tres tipos distintos de piojos: el del cuerpo, el de la región del pubis, conocido como ladilla y el piojo de la cabeza o *pediculus humanus capitis*.

Este último se localiza principalmente en la nuca y detrás las orejas, aunque puede extenderse en algunos casos, a cejas y barbas. Es el enemigo declarado de padres y profesores y responsable de las epidemias escolares. También es el más frecuente y el que nos trae más de cabeza.

Estos insectos no voladores, tienen un tamaño aproximado de 2mm. Anidan en la base del cabello. Se alimentan de la sangre que succiona provocando picores y deslustrando el cabello.

Las liendres o huevos del piojo tienen un color blanco grisáceo y, a diferencia de otras patologías del cuero cabelludo que descaman fácilmente como la caspa, las liendres están firmemente agarradas a la base del cabello, resultando muy difícil su desprendimiento.

Cuando las condiciones son buenas, el piojo sale del huevo al cabo de una semana y se hace adulto en 15 días, es decir con capacidad para poner más huevos, en número de 100.

### Como tratarlos eficazmente

Debido al ciclo vital del piojo pueden pasar de 2 a 4 semanas hasta que encontremos los primeros piojos en la cabeza del niño, lo que puede hacernos creer en la primera inspección que no existe contagio. Es importante por ello realizar inspecciones periódicas para evitar que salgan de los huevos y puedan desarrollarse rápidamente. Los productos anti-piojos se denominan pediculicidas, cuyas sustancias insecticidas son las **PERMETRINA, MALATION, PIRETRINAS SINERGIZADAS y EL LINDANE o HEXACLORURO DE GAMMABENCENO**.

LA PIRETRINA es el primer piretroide sintético formulado para uso humano, y actúa sobre la transmisión de las células nerviosas del piojo provocando su parálisis y muerte. Farmacológicamente activa contra este tipo de parásitos y otros como la garrapata o pulgas, la concentración recomendada es de un 1%, aunque exis-

ten concentraciones mayores para casos de resistencia.

LA LOCIÓN DE MALATION es también de gran eficacia, aunque al degradarse con el calor, hay que evitar el secador después de lavar la cabeza.

Por último, EL LINDAME está desaconsejado, al contrario de la permetrina, en caso de embarazo y, de niños y de ancianos, por su posibilidad de acumularse en los tejidos y provocar posibles efectos secundarios.

Para lograr el tratamiento correcto, se aplicará el producto antes de dormir, de forma que quede la cabeza mojada. A continuación, se deberá colocar una toalla o gorro de plástico a fin de que el producto no se escurra.

A la mañana siguiente lavaremos la cabeza con champú, mejor si es anti-parasitario. Acto seguido se peinará el cabello con una liendrerera. Por último usar toallas limpias y desinfectadas luego debe formar parte del tratamiento.

### Sigue siempre estas reglas

1º Nunca se debe utilizar el mismo peine o cepillo para todos los niños, ya que se corre el riesgo de traspasar las liendres o huevos de una cabeza a otra.

2º Al mismo tiempo, estos peines y cepillos deberán introducirse en líquidos insecticidas durante 10 minutos, que pueden ser incluso los mismos champús anti-parasitarios.

3º En casa se deberá lavar la ropa de vestir y de cama a temperatura superior o igual a 55°C y si es posible dejarla 20 minutos en la secadora.

4º En cuanto a la ropa que no se puede lavar en agua, se hará en seco o se guardará en bolsa de plástico herméticamente cerrada.

5º Los juguetes y muñecos, sobre todo los de trapo o peluche, se deben lavar una vez que se han descubierto piojos, pues pueden anidar fácilmente en estos juguetes impidiendo la desinfección total del entorno.

6º Pasar el aspirador concienzudamente por alfombras, moquetas e incluso colchones de la habitación.

7º Por último, observar las cabezas de todos los miembros de la familia sin excepción, es vital en orden a erradicar el problema de una vez por todas, ya que los piojos pasan fácilmente de un individuo a otro.

## Cartes al Director

Sr. Director:

Como todos ya sabemos, nuestra villa, está gozando de una gran popularidad, en lo que se refiere a las descubiertas pinturas rupestres de la sierra de la ermita, popularidad que se ha ido multiplicando en los recientes meses, con motivo de haber sido reconocidas como Patrimonio de la Humanidad, por parte de la mundial U.N.E.S.C.O., ya que han sido consideradas de gran valor, como prueba de ello, la gran difusión que esta noticia ha tenido, en especial por parte de la prensa.

A no dudar, que el nombre de Ulldecona, con este acontecimiento ha rebasado las fronteras de Europa, por lo que los ulldeconenses, nos debemos de desear una merecida enhorabuena.

Ahora bien, con relación a tal noticia, yo particularmente, si quisiera que nuestro pueblo, en especial nuestro Consistorio, no debiera olvidarse, que al parecer no ha tenido en cuenta, el gran valor que se le debiera de atribuir al "modesto" descubridor de dichas pinturas, que aunque no tengo el honor de conocer las referencias o antecedentes, es de un joven de nuestra localidad. Lo que ha dado éste, al pueblo de Ulldecona, ha sido una verdadera fortuna histórica. Por tal causa, creo que es merecido de un gran homenaje o reconocimiento, como podría ser por ejemplo algún busto y aún me atrevería a pedir que se le dedicara una calle a su nombre, ya que se le debiera considerar más idóneo a él, que a los de Sans Borgia, Vicente Aubà, Teniente Ferré o Maestro Vilar, que con todos respetos, ponen calles a su nombre.

José Masdeu

## Nota de la Redacció

Elts escrits hauran d'anar signats amb el nom i cognoms i número de DNI, i es recorda que cadascú es fa responsable de les seves opinions.

L'extensió de l'escrit no pot superar les 20 línies a màquina a doble espai. Els interessats poden adreçar els seus escrits a l'Ajuntament d'Ulldecona, C/ Major, 49, dirigit a l'Informatiu Local.



L'assessoria jurídica de l'Ajuntament d'Ulldecona col.labora a les revistes professionals sobre dret local més prestigioses.

El secretari municipal, llicenciat en dret i diplomad de postgrau en dret immobiliari urbanístic ha vingut col.laborant en algunes publicacions jurídiques del més alt nivell especialitzades en dret local.

Durant la seva etapa com a secretari de la nostra corporació, ha publicat a la revista *El Consultor de los Ayuntamientos y de los Juzgados*, en el seu número de desembre la col.laboració que reproduïm en aquesta revista.

El Consultor és la degana de les revistes de dret local. Va ser fundada l'any 1852 i actualment es troba en la seva temporada 147 i és, en el seu àmbit jurídic, una de les més prestigioses, comptant en el seu consell de redacció catedràtics i secretaris d'administració local del prestigi de: Ballesteros Fernández, Fernández Rodríguez, González Pérez, López Rodó, Lliset Borrell i Muñoz Machado.

### Financiación municipal de prestaciones farmacéuticas

Por Josep GONZÁLEZ I BALLESTEROS

Secretario del Ayuntamiento de Ulldecona (Tarragona)

#### Sumario:

1. Antecedentes
2. La competencia legislativa estatal en materia de bases y coordinación de la sanidad.
3. La salud como sistema y su efecto limitativo sobre las potestades de las administraciones públicas.
4. Incompetencia material municipal para la fijación de prestaciones adicionales al sistema de salud
5. Conclusión: actuación procedente e irrenunciable del Estado.

#### 1. Antecedentes

Las noticias sobre una reducción de las prestaciones farmacéuticas incluidas en el sistema de salud público han desatado en algunas corporaciones, entre ellas, aquella en la que ejerzo el cargo, toda suerte de iniciativas destinadas a suplir sus efectos, con cargo a la hacienda municipal.

Este artículo pretende analizar su palmaria ilegalidad, sin perjuicio del amplio debate que la racionalización de las prestaciones sanitarias merece.

#### 2. La competencia legislativa estatal en materia de bases y coordinación de la sanidad

Para interpretar la legitimidad de las actuaciones es trascendente considerar la competencia subjetiva del Estado sobre la materia

El art. 149.1.16 CE reserva al estado la competencia exclusiva para legislar sobre bases y coordinación de la sanidad pública, amén de la legislación sobre especialidades farmacéuticas.

Sobre ese título competencial cabe afirmar:

A) Siguiendo los profesores García de Enterría y Fernández (*Curso de Derecho Administrativo I*, 8ª ed.), el título coordinación relaciona cooperativamente los sistemas de fuentes estatal y autonómico (en aquellos supuestos en que estatutariamente o extraestatutariamente, a tenor del art. 150 CE, las comunidades autónomas hayan adquirido competencias en la materia considerada), en una modalidad que amplía las facultades con que cuenta el Estado por la simple

atribución de la facultad de dictar las bases. Por este título, al Estado le compete materialmente adoptar las determinaciones necesarias para:

a) Garantizar la igualdad de las prestaciones del sistema de salud como derechos subjetivos de configuración legal (*status positivus*) que concede exigibilidad al mero principio rector de la política social y económica enunciado como derecho por el art. 43 CE), en aplicación del art.149.1.1 CE.

b) integrar el sistema prestacional sanitario como un cuerpo coherente de prestaciones que garantice los principios de universalidad de los sujetos beneficiarios, generalidad de los objetos de salud atendidos, eficacia, eficiencia y economía.

B) La instrumentación en que la competencia se ejercita también se amplía por efecto de la adición del título coordinación. Las bases (en este punto coincido con la interpretación que de la jurisprudencia constitucional efectúan, desde perspectivas separadas los profesores Meilán Gil (*La ordenación jurídica de las comunidades autónomas*) y Ballart (*Coacción estatal i autonomies*) deben positivarse mediante normas con rango de ley y los reglamentos que el Estado apruebe sobre la materia no las desarrollarán, sino que pertenecerán a las bases mismas, debiendo legitimarse en una remisión legislativa y ser inadecuado su tratamiento en vista de su necesaria pormenorización, condición caustica o variabilidad en el tiempo. Las bases no comprenderán la ejecución (aun cuando, excepcionalmente, Sánchez Morón así lo ha apreciado a partir de las STC 25/1983 y 214/1989, en relación a los funcionarios de administración local con habilitación de carácter nacional). Por el contrario, para coordinar, el Estado sí puede dictar actos de ejecución, sin que su ejercicio, limitado a esta finalidad, pueda desapoderar o controlar genérica o indeterminadamente las competencias autonómicas de aplicación de la legislación básica estatal y la de desarrollo estatal o autonómica (en función de si la comunidad ha asumido la ejecución únicamente o además el desarrollo legislativo).

La Ley 14/1986, de 25 de abril, General de Sanidad (en adelante LGS) y la Ley 25/1990, de 20 de diciembre, del Medicamento (en adelante LMD) ejercitan esta competencia constitucional del Estado.

### 3. La salud como sistema y su efecto limitativo sobre las potestades de las administraciones públicas

La salud se estructura como sistema. La sistematicidad no es un nominalismo, sino un principio final inspirador e instrumental vertebrador de la acción pública, tanto por lo que se refiere a las entidades prestatarias (servicios de salud como integrantes del sistema nacional), como por lo que afecta a las concretas prestaciones. Entidades y prestaciones, en tanto que financiadas con recursos públicos, quedan sometidas a los efectos del enfoque sistemático.

Este efecto se plasma normativamente en los arts. 4, 5.1, 7, 44.1, 45 y 46, aps. c y e LGS.

El art. 16 LGS traduce el principio constitucional de igualdad (art. 14 CE) en el sistema de salud.

El art. 17 LGS prohíbe a las administraciones financiar con cargo a sus presupuestos prestaciones sanitarias no integradas en el sistema de salud. Este precepto es absolutamente determinante para el pronunciamiento en que concluyo, si bien es una simple concreción del principio de igualdad.

El art. 93 LMD impone la uniformidad de las prestaciones del sistema de salud y reserva al Consejo Interterritorial del Sistema Nacional de Salud la competencia para acordar las condiciones generales de planificación, coordinación, contratación, adquisición y suministro de medicamentos al sistema nacional de salud.

De todo ello resulta:

- a) Diferentes beneficiarios del sistema de salud no pueden tener derecho a prestaciones distintas.
- b) Las prestaciones del sistema de salud son aquellas que define *numerus clausus* el sistema.
- c) Existe una prohibición taxativa de que las administraciones financien a sus administrados otras prestaciones que las incluidas en el sistema de salud.

d) La inclusión de prestaciones en el sistema se atribuye subjetiva y orgánicamente al legislador estatal en ejercicio de una competencia reservada y exclusiva.

### 4. Incompetencia material municipal para la fijación de prestaciones adicionales al sistema de salud

Si se interpretan sistemáticamente los arts. 2.2 y 25.1 LRBRL, en conexión con el principio de legalidad entendido (siguiendo en este punto nuevamente al profesor García de Enterría), como vinculación positiva que no permite acto alguno sin habilitación normativa previa, se deduce que el Ayuntamiento carece materialmente de competencia alguna para reglamentar una declaración de derechos adicionales a los del sistema de salud, en especial, atendiendo a que el precepto que confiere las competencias municipales sobre la materia, el art. 42 LGS, no otorga ninguna de esta especie.

La reglamentación municipal que, adopte la veste formal que adopte [sin perjuicio, en su caso, del concurso cumulativo de las causas ya citadas con una posible nulidad por infracción del art. 49 LRBRL (art. 62.1.e LRJPA)] será una disposición administrativa general nula de pleno derecho (art. 62.2 LRJPA).

### 5. Conclusión: actuación procedente e irrenunciable del Estado

Por tanto, los acuerdos y reglamentos municipales que dispongan con cargo a los presupuestos del Ayuntamiento la financiación de especialidades farmacéuticas destinadas a ser facilitadas a sus administrados por haber sido excluidas de su cobertura por el sistema nacional de salud, una vez comunicados al Estado, por efecto de lo que dispone el art. 56.1 LRBRL, deberán ser impugnados por esta administración mediante el procedimiento del art. 66 LRBRL [considerando la irrenunciabilidad de las competencias administrativas que también plasma el principio de legalidad (art. 12.1 LRJPA)].

J.G. i B.

## Un mundo mejor

Elena era una chica a sus veinticinco años insegura de la vida. Se pensaba que todo se lo reprocharían y que todo lo hacía mal. Su madre la quería mucho pero veían a su hija frágil.

Elena nunca tuvo tiempo de tener amigos, porque no tuvo la suerte de tenerlos. Su mala suerte la recalaba cada día, todo le salía mal y ella no hacía nada para que le pasaran cosas bonitas.

Cuando quería cambiar un poco el rumbo de su vida, sufría por no haber tenido tiempo de ver un mundo mejor a su lado. Se hundía en aquel pozo sin fondo que nunca se terminaba.

Un día salió a pasear a su perro, Jacki y vio una pareja de enamorados, los miró con tristeza porque

ella no tenía el amor de su vida. No se había preocupado ni en buscarlo, porque ella no tenía esperanzas de volver a enamorarse, sus amores habían sido platónicos, llenos de inseguridad y tristeza al mismo tiempo.

Ella no cambiaba y la obligaron a ir al psiquiatra, ella llenó de ilusión de la vida, y entonces fue cuando se hizo más fuerte, trabajaba con más ganas y tenía un mundo mejor por delante.

Un chico de la oficina se le insinuó y ella no dijo que no, salieron y Roberto la colmó de atenciones. Elena tenía amor e ilusión en la vida y por eso todo era mejor para ella.

Janín Tomás Ferré

## Sobrevivint al desert

Era ja fosc quan l'avió d'Air Algerie aterrava a l'aeroport de Tindouf. Des d'allí als camps de refugiats saharauis hi ha una quarantena de quilòmetres, però ja sortia el sol quan hi vam arribar. "Se acabó el petroleo". I, vam esperar hores i hores a que un altre cotxe passés per aquella inhòspita pista i ens en deixés una mica fins arribar a Smara, un dels quatre campaments. S'acaba el gasoil, l'aigua, el menjar, les llibretes, les joguines per als nens, els bolígrafs, els medicaments... però no l'esperança.

Vint-i-tres anys són molts anys i els saharauis han après a prescindir de tot l'imprescindible i viure del no res. Arena i més arena. Desert. No hi ha res en molts quilòmetres a la rodona. Només ells. Però, continuen amb l'esperança del primer dia. Volen tornar al Sàhara ocupat. Tot i els continus impediments del govern marroquí i la passivitat de l'ONU durant tants anys, són optimistes. I, ara més que mai.

Daifa té vint-i-quatre anys. Des que tenia un any viu als camps de refugiats. El seu pare va morir a la guerra, com tants i tants. No coneix el seu país, però l'estima i l'enyora més que a res. Somnia en poder fer una vida normal, com la que fa cada estiu quan va a passar uns mesos a València amb una de tantes famílies acollidores. Els xiquets i xiquetes més menuts s'avorreixen en sortir de l'escola. No tenen parcs infantils, ni instal·lacions esportives, ni televisió. Què fan? Es persegueixen uns als altres corrent descalços sobre la fina arena del desert argelí. Els seus pares esperen tornar algun dia al seu país i reprendre una vida perduda l'any 1975.

Els dies passen entre un anar i venir de gent. Les dones amb els seus vistosos vestits donen vida a uns campaments de tons ocres. Colors rojos, verds, blaus i groc es distingeixen entre l'arena aixecada pel fort vent que fa impossible respirar. La veu la posen els crits dels més menuts que no s'estan quietos ni un moment.

Brahim, de tres anys, s'entreté menjant galetes i cuidant el seu germà de set mesos mentre la seva mare els prepara el menjar, la seva tia enforna el pa recent fent i la seva cosina fa el te per als demés. Tot un ritual dolç i sensual. La preparació del te requereix



més d'una hora. Aigua, te, sucre. Es barreja i se serveix. Es torna a tirar a la tetera i es torna a servir. De més amarg a més dolç. Una hora per prendre el te i fer la xerrada, sigui l'hora que sigui, les dotze de la nit o les set del matí.

Les nits de tardor, quan encara no fa fred, al pati de les cases, les noies més joves s'entretenen pintant-se les mans i els peus amb Henna. Són tatuatges que els duraran més d'un mes. Un altre ritual per al que es necessiten moltes hores. Però el temps al Sàhara s'estira i s'arronsa. Una hora és llarga, un dia és curt i tots aquests anys al desert són una eternitat.

La majoria dels homes són a l'exèrcit, que vigila el Sàhara lliberat. Les dones són les que porten el pes dels campaments. Cuinen el menjar que els arriba de l'ajuda internacional, els quatre fruits que poden treure d'un hort comunitari i les quatre cabres o gallines que pugui tenir cadascú. Els nens, tots, absolutament tots, a l'escola. Estudiar, conèixer i aprendre. Aquesta és una de les principals preocupacions d'aquest poble. Volen que els seus fills aprenguin, perquè això els ajudarà a resistir, a conèixer, a sortir del desert, a lliberar el seu país.

Són 180.000 persones que sobreviuen enmig del desert. No tenen nacionalitat però sí una capacitat d'organització i lluita que els ha ajudat a tirar endavant. Aquest exili forçat els ha obligat a canviar molts dels seus costums i tradicions més arrelades. Han abandonat els camells i els han substituït per vehicles tot terreny. Circumstàncies de la vida.

Els camells els donen llet i carn, els proporcionen la pell per abrigar-se de les baixes temperatures nocturnes o per constuir les tendes, és un mitjà de transport que no s'espatlla mai i s'orienta sol al desert. Dels 4x4 no en treuen ni llet, ni carn, ni pell. I s'avarren. Però han d'anar d'un lloc a un altre a buscar menjar i ajuda, porten l'aigua de Tindouf ja que els pous del desert són salats, molts dels seus fills estudien allí, han de desplaçar-se d'un campament a un altre i abans els costava tot el dia... Els necessiten per traslladar-se si no volen passar-se la vida només anat i tornant. I, a més, arribarà un dia, esperem que no molt llunyà, en què, finalment, després de tants i tants aplaçaments, hauran d'anar a votar per la independència del seu país. Aquesta només és una mostra de com han canviat les seves vides.

En tot aquest temps han construït pobles sorgits del no res. L'ajuda de Cuba i Argèlia, dels ciutadans espanyols, suecs o italians, els ha donat per construir escoles i hospitals. Avui per avui el Sàhara Occidental podria ser un dels països més avançats del Magreb. El Sàhara és un territori ric en fosfat i té una costa amb abundància de pesca. Però la riquesa més important del Sàhara no són ni els fosfats ni la pesca, és la seva gent. Educada, honesta, amable, culta i agraïda. Potser per això cap govern d'occident els fa cas?

El conflicte fa més de dues dècades que s'arrossega. El 1975 Espanya va renunciar a les seves possessions i va cedir el territori a Marroc i Mauritània. Quatre anys més tard Mauritània es va retirar del conflicte. Quedava encara el més dur. Anys i anys d'exili reclamant la República Democràtica Àrab Saharai. I la lluita encara continua ara. Marroc fa anys que retarda el referèndum i el Frente Polisario no es cansa d'esperar la victòria.

Els saharauis no perden l'esperança ni l'esperit de lluita que els ha caracteritzat des que el govern espanyol els va deixar abandonats a mans de l'exèrcit marroquí amagat davant la comunitat internacional baix la Marxa Verda. No ve d'un any més, en porten vint-i-tres sobrevivint al desert.

Núria Ventura

## Club de Futbol Ulldecona

Paco Callarisa  
**Club de Futbol Ulldecona**  
**Temporada 1998-99**  
**Primer equip**  
**Primera Territorial**

Des de l'últim número fins ara podríem resumir la trajectòria i els fets més interessants del 1r equip amb aquests titulars:

El 22-11-98, l'àrbitre del partit Remolins-Bítem - Ulldecona, Sr. Pons, suspèn el partit al veure un excrement de gos al camp.

El 29-11-98, queda suspès el partit Ulldecona - La Cava, ja que segons l'àrbitre del partit, Sr. Rom, va veure l'afecció local exaltada.

El 10-01-99, al camp del Altafulla, el porter Marcos juga l'últim partit com jugador del CF Ulldecona; pocs dies després signava pel Binéfar de 2a Divisió B. Molta sort Marcos!

Juanín debuta amb l'equip el dia que ens visita el millor equip del grup, el Roquetenc.

Quim, de nou a Ulldecona i debuta davant al Gandesa. També dos fitxatges més, Andreu i Ortega, tots dos de Barcelona.

Al camp del Sant Pere i Sant Pau un altre debut, Junza, porter de l'Aldea que estava a l'Ampolla.

Davant l'Amposta ja no hi són els de Barcelona, Andreu i Ortega.

El 13-02-99 es reemprèn el partit suspès davant La Cava. Jugant amb 2 jugadors més La Cava va marcar el gol que li valdria l'empat a 1.

08-11-98:  
 Torreforta, 3 - Ulldecona, 1  
 Campillo.  
 15-11-98:  
 Ulldecona, 1 - Vila-seca, 1  
 Baena.  
 29-11-98:  
 Ulldecona, 1 - La Cava, 0  
 Labèrnia (suspès al min 44).  
 06-12-98:  
 Rapitenca, 3 - Ulldecona, 1  
 Campillo.  
 08-12-98:  
 Remolins, 1 - Ulldecona, 2  
 Leon, Labèrnia.  
 13-12-98:  
 Ulldecona, 0 - Santa Bàrbara, 1  
 20-12-98:  
 Bisbalenca, 2 - Ulldecona, 1  
 Serrano.

03-01-99:  
 Ulldecona, 2 - Tancat, 0  
 Villarroya, Garriga.  
 10-01-99:  
 Altafulla, 1 - Ulldecona, 1  
 Tito.  
 17-01-99:  
 Ulldecona, 0 - Roquetenc, 3  
 24-01-99:  
 Ulldecona, 3 - Gandesa, 2  
 Serrano (2), Labèrnia (p.).  
 31-01-99:  
 SP i SP, 4 - Ulldecona, 2  
 Labèrnia, Joaquín.  
 07-02-99:  
 Ulldecona, 3 - Amposta, 1  
 Pascual, Serrano (p.), Villarroya.  
 13-02-99:  
 Ulldecona, 0 - La Cava, 1  
 (continuació).

### Classificació

Equip	J	G	E	P	Gf	Gc	P
Roquetenc	20	13	3	4	45	24	42
Torreforta	20	13	2	5	37	18	41
Vila-seca	20	12	2	6	45	19	38
SP i SP	20	11	5	4	41	24	38
La Cava	20	11	4	5	32	27	37
Llorenç	20	8	7	5	30	26	31
Amposta	19	9	1	9	34	25	28
El Vendrell	20	8	3	9	25	24	27
Torredembarra	20	8	3	9	20	22	27
Ulldecona	20	8	3	9	26	30	27
Sta. Bàrbara	20	6	8	6	29	27	26
Rapitenca	20	5	9	6	22	22	24
Tancat	20	5	8	7	21	31	23
Bisbalenca	20	5	7	8	22	41	22
L'Ampolla	20	6	3	11	20	33	21
Remolins	20	5	5	10	29	46	20
Gandesa	19	4	3	12	23	31	15
Altafulla	20	1	6	13	21	52	9

### Juvenil

08-11-98:  
 Ulldecona, 0 - La Sénia, 6  
 14-11-98:  
 Rapitenca, 5 - Ulldecona, 0  
 22-11-98:  
 Ulldecona, 1 - Tortosa, 6  
 Brusca.  
 28-11-98:  
 Camarles, 3 - Ulldecona, 0  
 06-12-98:  
 Ulldecona, 0 - Deltebre, 4  
 12-12-98:  
 Flix, 4 - Ulldecona, 1  
 Feliu.  
 20-12-98:  
 Ulldecona, 1 - Alcanar, 5  
 Sevilla.

03-01-99:  
 Amposta, 7 - Ulldecona, 2  
 Agustí, Brusca.  
 10-01-99:  
 Ulldecona, 1 - L'Ametlla, 1  
 Rasquera.  
 17-01-99:  
 Dertusa, 5 - Ulldecona, 1  
 Sevilla.  
 23-01-99:  
 Roquetenc, 1 - Ulldecona, 0  
 31-01-99:  
 Ulldecona, 3 - Remolins, 1  
 Sevilla.  
 06-02-99:  
 J. Catalònia, 6 - Ulldecona, 0

### Classificació

Equip	J	G	E	P	Gf	Gc	P
Alcanar	18	12	6	0	49	23	42
Aldeana	18	13	1	4	52	21	40
Deltebre	18	12	2	4	45	26	38
Amposta	18	12	0	6	70	38	36
Rapitenca	18	10	5	3	40	20	35
La Sénia	18	10	4	4	41	29	34
Roquetenc	18	9	3	6	41	31	30
Tortosa	18	7	2	9	43	47	23
Ebre Escola	18	6	5	7	33	31	23
Remolins	18	7	2	9	38	44	23
Dertusa	18	4	7	7	28	33	19
J. Catalònia	18	5	2	11	41	49	17
L'Ametlla	18	4	4	10	26	40	16
Flix	18	3	5	10	29	53	14
Camarles	18	2	3	13	28	64	9
Ulldecona	18	2	1	15	17	72	7

### Cadet

08-11-98:  
 Ulldecona, 2 - Masdenverge, 0  
 Jaume, Marc Ferré.  
 15-11-98:  
 Perelló, 2 - Ulldecona, 2  
 Jaume, Gallardo.  
 22-11-98:  
 Ulldecona, 0 - Camarles, 1  
 29-11-98:  
 Horta Sant Joan, 5 - Ulldecona, 1  
 Jordi Barrera.  
 13-12-98:  
 Amposta, 4 - Ulldecona, 6  
 Jaume (3), Jordi (2), Gallardo.  
 20-12-98:  
 Ulldecona, 5 - Pinell, 2  
 Jaume (2), Valldepérez, Navales,  
 López.  
 03-01-99:  
 Gandesa, 0 - Ulldecona, 11  
 Carlos Arnau (4), Jaume (2), Àlex  
 (2), Gallardo (2), López.

10-01-99:  
Ulldecona, 3 – Dertusa, 1  
Valldepérez, Marc Ferré, Navales.  
24-01-99:  
Ginestar, 1 – Ulldecona, 1  
Jaume.  
31-01-99:  
Ulldecona, 0 – La Cava, 1  
13-02-99:  
Ascó, 2 – Ulldecona, 6  
Jaume (5), Jordi Barrera.

**Classificació**

Equip	J	G	E	P	Gf	Gc	P
Camarles	18	4	2	2	77	28	44
Móra la Nova	17	13	0	4	97	26	39
H. Sant Joan	18	13	0	5	66	29	39
La Cava	18	12	2	4	70	31	38
Flix	18	10	4	4	88	51	34
Rapitenca	18	10	2	6	66	39	32
Amposta	18	8	3	7	64	49	27
Perelló	18	7	4	7	48	47	25
Ulldecona	17	7	3	7	50	41	24
Ginestar	18	7	1	10	51	50	22
Dertusa	18	6	1	12	28	45	19
E. Delta Ebre	18	5	4	9	37	84	19
Ascó	18	5	6	7	35	62	18
Pinell	18	4	2	12	34	62	14
Masdenverge	18	4	0	14	24	81	12
Gandesa	18	1	0	17	16	126	3

**Infantil femení futbol 5**

Rapitenca, 7 – CF Ulldecona, 0  
Ebre Escola, 5 – CF Ulldecona, 1  
Cristina.  
Deltebre, 5 – CF Ulldecona, 4  
Núria Bel (2), Cristina (2).  
CF Ulldecona, 1 – Ebre Escola, 14  
Lorena García.  
CF Ulldecona, 1 – Rapitenca, 5  
Cristina.

A favor de l'equip femení, cal dir que essent la majoria de categoria aleví, han de jugar la competició infantil, al no haver-hi equips alevins. Però, hi ha equip i a la llarga es notará...

**Infantils**

07-11-98:  
Aldeana, 1 – Ulldecona, 3  
Carlos Arnau (2), Aitor.  
21-11-98:  
Ebre Escola, 3 – Ulldecona, 3  
Carlos Arnau, Younes, Manel.  
28-11-98:  
Ulldecona, 7 – Deltebre, 0  
Manel (2), Pau, Ruben, Carlos, Josep.  
05-12-98:  
La Sénia, 1 – Ulldecona, 1  
Josep.  
12-12-98:  
Ulldecona, 26 – Masdenverge, 1

Carlos Arnau (10), Josep (8), Manel (2), Dani (2), Ruben (2), Lluç, Gabriel.  
19-12-98:  
Sta. Bàrbara, 3 – Ulldecona, 6  
Carlos (2), Manel (2), Josep (2).  
09-01-99:  
Ulldecona, 3 – Gandesa, 0  
Gandesa no presentat.  
16-01-99:  
Amposta, 1 – Ulldecona, 2  
Younes, Dani.  
30-01-99:  
Ulldecona, 3 – Santa Jaume, 0  
Sant Jaume no presentat.  
07-02-99:  
Rapitenca, 3 – Ulldecona, 7  
Carlos (4), Manel (2), Josep.  
13-02-99:  
Esc. Delta Ebre, 1 – Ulldecona, 4  
Carlos (2), Manel (2).

**Classificació**

Equip	J	G	E	P	Gf	Gc	P
CF Ulldecona	16	13	2	1	91	20	41
El Perelló	17	13	1	3	109	31	40
Sta. Bàrbara	17	13	0	4	108	29	39
La Sénia	17	12	3	2	69	17	39
E. E. Tortosa	16	11	3	2	82	25	36
Aldeana	17	8	2	7	74	40	26
Jesús i Maria	16	8	1	7	60	35	25
Amposta	15	7	4	4	53	34	25
Rapitenca	17	6	1	10	51	61	19
E. Delta Ebre	16	5	2	9	40	69	17
Gandesa	16	5	2	9	47	68	14
Dertusa	17	4	1	12	45	103	13
Deltebre	16	3	2	11	25	75	11
St. Jaume	16	2	2	12	32	77	8
Masdenverge	16	0	0	16	8	208	0

**Aleví**

07-11-98:  
Ulldecona, 6 – Amposta B, 1  
Senent (3), Baron (3).  
14-11-98:  
La Sénia B, 4 – Ulldecona, 2  
Baron, Ramírez.  
21-11-98:  
Ulldecona, 1 – Tortosa, 5  
Baron.  
28-11-98:  
L'Ametlla Mar, 4 – Ulldecona, 3  
Baron (2), Senent.  
13-12-98:  
Jesús i Maria, 5 – Ulldecona, 3  
Baron (2), Senent.  
19-12-98:  
Ulldecona, 1 – La Sénia A, 5  
Baron.  
02-01-99:  
Rapitenca, 3 – Ulldecona, 5  
Baron (4), Ruben, Jefferson.

06-01-99:  
Ulldecona, 1 – Ebre Esc. Esp., 5  
Joan.  
10-01-99:  
Ulldecona, 2 – Dertusa, 4  
Baron (2).  
17-01-99:  
Esc. Flix, 0 – Ulldecona, 7  
Baron (7), Amado, Jordi, Jefferson.  
24-01-99:  
Ulldecona, 3 – Móra la Nova, 3  
Baron (2), Jefferson.  
31-01-99:  
Sant Jaume, 6 – Ulldecona, 2  
Baron, Jefferson.  
07-02-99:  
Ulldecona, 0 – Esc. Delta, 6

**Classificació**

Equip	J	G	E	P	Gf	Gc	P
Tortosa	15	13	0	2	90	15	39
La Sénia A	15	12	1	2	79	20	37
E. Delta	16	12	1	3	75	15	37
St. Jaume	16	12	1	3	76	30	37
Móra la Nova	16	9	3	4	71	22	30
Ametlla Mar	16	8	2	6	57	40	26
Dertusa	16	8	1	7	42	38	25
E.E. Tortosa	16	7	2	7	51	36	23
La Sénia B	16	6	3	7	58	37	21
Amposta B	17	7	0	10	39	91	21
Ulldecona	16	4	2	10	40	57	14
Jesús i Maria	16	4	1	11	26	82	13
Rapitenca B	17	1	1	15	16	99	4
Flix	16	0	0	16	4	142	0

**Benjamí**

07-11-98:  
Alcanar, 0 – Ulldecona, 13  
Pau Simó (3), Pau Millan (3), Yassine (3), Agustí Villar (2), Mohamed, Josep Millan.  
14-11-98:  
Ulldecona, 6 – Sant Jaume, 2  
Romeu (3), Pau Simó (2), Pau Millan.  
21-11-98:  
Ulldecona, 12 – Santa Bàrbara, 1  
Pau Millan (5), Pau Simó (3), Oriol Romeu (2), Yassine, Josep Millan.  
28-11-98:  
Ulldecona, 22 – La Sénia, 1  
Pau Simó (5), Oriol Romeu (5), Pau Millan (4), Oriol Sansano (4), Gerard Verges (3), Josep Millan.  
12-12-98:  
Rapitenca A, 1 – Ulldecona, 1  
Pau Simó.  
19-12-98:  
Cambrils, 4 – Ulldecona, 2 (amistós)  
Oriol Romeu, Pau Millan.  
02-01-99:  
Ulldecona, 2 – El Prat, 4 (amistós)  
Mohamed, Pau Simó.

09-01-99:  
Rapitenca B, 0 – Ulldecona, 18  
Oriol Romeu (7), Agustí Villar (4), Pau Millan (3), Josep Millan, Yassine, Pau Simó, Albert Arnau.  
16-01-99:  
Ulldecona, 8 – Alcanar, 1  
Gerard Verges (3), Pau Simó (2), Pau Millan, Oriol Romeu, Oriol Sansano.  
30-01-99:  
Sant Jaume, 1 – Ulldecona, 11  
Gerard Vergés (3), Pau Simó (3), Oriol Romeu (3), Yassine, Mohamed.  
13-02-99:  
Ulldecona, 20 – Rapitenca C, 0  
Oriol Romeu (8), Pau Simó (6), Pau Millan (5), Albert Arnau.

**Classificació**

Equip	J	G	E	P	Gf	Gc	P
CF Ulldecona	9	8	1	0	111	7	17
Rapitenca A	9	8	1	0	88	16	17
CE Alcanar	10	5	0	5	42	58	10

**El Club de Birles Ulldecona compleix el seu 7è aniversari de fundació**

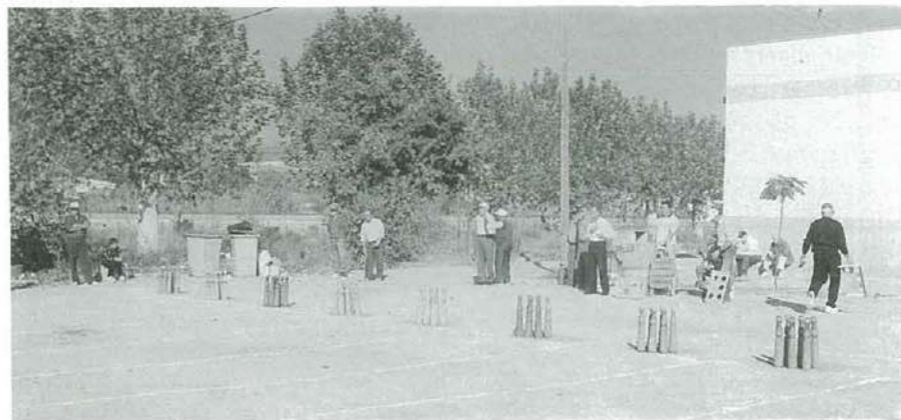

Fa pocs mesos que aquest Club fou fundat per un grup d'aficionats a l'esport de les birles, esport que abans era molt practicat quasi a tots els pobles, i que podem dir, que desgraciadament, durant la nostra passada postguerra va desaparèixer completament.

Fa uns 8 anys que a les nostres comarques va renàixer com una màgia i s'ha anat incrementant de manera, que avui en dia quasi totes les poblacions han format clubs o equips, que amb caràcter federat tenen les seves competicions anualment.

Ulldecona no podia ser absent i per això aquell grup d'autèntics aficionats,

UE St. Jaume 9 5 0 4 44 47 10  
Rapitenca B 10 4 0 6 37 69 8  
Sta. Bàrbara 8 3 0 5 26 39 6  
Rapitenca C 9 3 0 6 25 54 6  
La Sénia 9 0 0 9 15 78 0

**Prebenjamí**

07-11-98:  
Sta. Bàrbara B, 3 – Ulldecona, 13  
Oriol Romeu (6), Oriol Sansano (3), Albert Arnau (2), Marc Roig, Masdeu.  
14-11-98:  
Ulldecona, 5 – Sant Jaume, 1 (amis.)  
Albert Arnau (2), Oriol Sansano, Marc Roig, Masdeu.  
21-11-98:  
Ulldecona, 5 – Sta. Bàrbara A, 4  
Albert Arnau (3), Oriol Sansano (2).  
28-11-98:  
Ulldecona, 11 – La Sénia, 8  
Oriol Romeu (4), Albert Arnau (4), Oriol Sansano (2), Joan Labèrnia.  
10-01-99:  
Ulldecona, 11 – Rapitenca, 4

encapçalats pel seu actual president, José Masdeu, no va poder faltar a aquella cita, avui per avui Ulldecona compta amb aquest club, que participa amb la segona divisió catalana. A més de nosaltres, Ulldecona també compta amb el Club de Bitlles La Unió, que encara que siguem rivals esportius no volem despreciar de cap manera la nostra relació d'amics i convilatans, i desitjant per als dos equips la millor coordinació humana. A Ulldecona doncs, refent a aquest esport, estem uns i altres disposats a defensar el nom de la nostra vila amb tot orgull en les nostres competicions.  
Josep Masdeu

Oriol Romeu (4), Albert Arnau (3), Oriol Sansano (2), Marc Roig, Masdeu.  
16-01-99:  
Sant Jaume, 1 – Ulldecona, 6  
Oriol Romeu (3), Albert Arnau, Oriol Sansano, Joan Labèrnia.  
30-01-99:  
St. Jaume, 5 – Ulldecona, 3 (amis.)  
Oriol Sansano (2), Kevin Ferré.  
06-02-99:  
Ulldecona, 8 – Sta. Bàrbara B, 2  
Albert Arnau (5), Oriol Romeu (2), Marc Roig.

**Classificació**

Equip	J	G	E	P	Gf	Gc	P
CF Ulldecona	6	6	0	0	54	22	12
La Sénia	6	5	0	1	38	25	10
Sta. Bàrbara A	6	2	1	4	25	19	5
UE Rapitenca	6	2	0	4	25	37	4
Sant Jaume	6	1	1	4	8	24	3
Sta. Bàrbara B	6	1	0	5	16	39	2

**Veterans**

07-11-98:  
Amposta, 3 – Ulldecona, 4  
Balada, Ciudad, Bel Calduch, Xavi.  
21-11-98:  
Camarles, 3 – Ulldecona, 2  
Ciudad, Sansano.  
28-11-98:  
Tortosa, 2 – Ulldecona, 1  
Verdiell.  
12-12-98:  
Sant Jaume, 3 – Ulldecona, 1  
Bel Bordes.  
19-12-98:  
Ulldecona, 2 – Corbera, 1  
Verdiell, Ciudad.  
09-01-99:  
J. Catalònia, 4 – Ulldecona, 2  
Vidal, Sansano.  
16-01-99:  
Ulldecona, 3 – La Cava, 0  
30-01-99:  
Ulldecona, 0 – Vinaròs, 3

**Classificació**

Equip	J	G	E	P	Gf	Gc	P
Camarles	13	11	2	0	48	18	35
Amposta	15	9	4	2	37	21	31
J. Catalònia	13	9	1	3	38	24	28
Vinaròs	12	6	5	1	29	12	23
Tortosa	14	6	3	5	34	25	21
Ulldecona	12	7	0	5	33	25	21
La Sénia	13	6	2	5	31	27	20
Alcanar	11	4	3	4	26	21	15
Sant Jaume	14	5	0	9	22	46	15
Corbera	15	3	3	9	29	50	12
La Cava	14	1	1	12	17	46	4
Rapitenca	14	0	2	12	15	44	2



Participants Tennis Taula del CEIP Ramón y Cajal i IES Sales i Ferré a les F. Comarcals T.T. (Uldecona)



Competició Escacs Masdenverge

## Escoles Esportives Municipals Curs 98/99

**Organitza:** Ajuntament d'Uldecona, CEIP Ramón y Cajal, IES Sales Ferré  
**Col.labora:** APES CEIP Ramón y Cajal, i IES Sales Ferré

Participants inscrits EEM curs 98/99. Relació monitors. Jocs Esportius Escolars de Catalunya Curs 98/99. Relació d'equips participants futbol-sala bàsquet. Competicions internes-externes. Resultats finals comarcals escacs. Resultats finals comarcals tennis taula.

**Núm./1r cognom/2n cognom/nom.**

1, Bel Pocurull, Núria. 2, Garcia Homs, Laia. 3, Roca Millan, Clara. 4, Puig Soler, Marc. 5, Vidal Forcadell, Oriol. 6, Verdiell Sales, Juliana. 7, Forcadell Peris, Joan. 8, Millan Gutierrez, Pili. 9, Itarte Soroya, Núria. 10, Raga Alifonso, Laura. 11, Forcadell Peris, M. José. 12, Queralt Montserrat, Isaac. 13, Roig Muñoz, Marc. 14, Roig Muñoz, Xavier. 15, Millan Escudero, Míriam. 16, Roig Vericat, Laura. 17, Sancho Gavilan, Laura. 18, Matamoros Sanz, Emma. 19, Bordes Roig, Maria. 20, Nofre Romera, Pedro. 21, Brusca Manchon, Ricard. 22, Ferré Vidal, Ricard. 23, César Llombart, Gerard. 24, Martínez Sancho, Xavier. 25, Riba Ruíz, Joan. 26, Oms Itarte, Joan Vicent. 27, Galo Torrent, Ruben. 28, Ruíz Roman, Sara. 29, Serra Guardoño, M. Piedad. 30, Corraliza Canalda, Enrique. 31, Ferré Matamoros, Manel. 32, Bordes Homs, Benjamí. 33, Ortega Redó, Curro. 34, Ortega Redó, Hèctor. 35, Roig Vericat, Neus. 36, Tessier Blasco, Samantha. 37, Garcia Llarch, Lluís. 38, Tedan Miralles, Anna. 39, Tedan Miralles, Esperança. 40, Lázaro Armela, Lydia. 41, Martínez Artigas, Kassandra. 42, Esteve Serra, Oriol. 43, Martínez Sancho, Mireia. 44, Ausensi Ruíz, Eva. 45, Royan Ollé, Joanna. 46, Martí Borràs, Anna. 47, Rovira Navarro, Sandra. 48, Raga Carceller, Jordi. 49, Carapuig Garcia, Núria. 50, Carapuig Garcia, M. José. 51, Casarrubio Talavera, M. José. 52, Sans Cucala, Mercè. 53, Querol Sans, Imma. 54, Bel Pocurull, Sònia. 55, Salvador Bañares, Anna. 56, Martín Borràs, Men. 57, Millan Escudero, Anna. 58, Raga Raga, Núria. 59, Barrera Beltri, Jordi. 60, Gallardo Ferré, Ruth. 61, Sánchez

Poy, Gemma. 62, Sánchez Poy, Isabel. 63, Sabater Royo, Ruth. 64, Galia Beltran, German. 65, Galia Beltran, Eduard. 66, Girona Gausachs, Enric. 67, Brusca Manchon, Lluch. 68, Campi Albareda, Jordi. 69, Miró Roca, Eudald. 70, Roca Adell, Oriol. 71, Fabregat Guerrero, Adrià. 72, Quesada Lázaro, Ivan. 73, Grau Biosca, Jofre. 74, Vidal Gavalda, Enric. 75, Serra Cruzado, Joan. 76, Rios Toledo, Josep. 77, Casarrubio Talavera, Carlos. 78, Gallardo Ferré, Edith. 79, Minguet Gispert, Rosa. 80, Mariné Poy, Marc. 81, Romeu Vidal, Oriol. 82, Romeu Vidal, Leire. 83, Fuentes Gual, Alejandro. 84, Cuartiella Ferré, Carlos. 85, Baron Antequera, David. 86, Casola Salvatella, Joan. 87, Montserrat Villar, Júlia M. 88, Raga Raga, Manel. 89, Garcia Serrano, Roger. 90, Queralt Rodríguez, Sara. 91, Grau Campos, Jael. 92, Grau Campos, Anna. 93, Queralt Rodríguez, Laia. 94, Queralt Sans, Adam. 95, Simó Balagué, Pau. 96, Ausensi Giménez, Gerard. 97, Ausenci Giménez, Josep. 98, José Maresma, Edgar. 99, Cervera Abella, Jose M. 100, Reverter Morales, Jonatan. 101, Arnau Raga, Josep. 102, Pomada Guimerà, Joan Josep. 103, Olaso Lecina, Xavier. 104, Forné Sans, Joan. 105, Vives Sales, Josep. 106, Blasco Roset, Aida. 107, Domènec Llobet, Josep. 108, Clotet Galia, Montse. 109, Ortiz Sansano, Laia. 110, Campos Lluch, Maria. 111, Roig Navarro, Laia. 112, Roig Navarro, Jordi. 113, Talavera Ruiz, Raquel. 114, Castell Escoto, Anna. 115, Vericat Polo, Meritxell. 116, Canalda Colomer, Joan. 117, Campos Ferré, Pere. 118, Campos Camañes, Sergi. 119, Balaguer González, Josep. 120, Spallek Kudicke, Charline. 121, Spallek Kudicke, Denny. 122, Roig Forcadell, Imma. 123, Homedes del Barrio, Oriol. 124, Mata Vázquez, Esteve. 125, Polo Sauch, Víctor. 126, Sabater Vidal, Nil. 127, Vizcarro Torres, Gemma. 128, Tomás Fuste, Josep. 129, Burato Vizcarro, Camil. 130, Caballé Fuentes, Yolanda. 131, Bu-

rato Vizcarro, Marc. 132, Beltran Ferré, Josep. 133, Royan Ollé, Ferran. 134, Ferré Lafuente, Kevin. 135, Ferré Lafuente, Zaida. 136, Tena Vidal, Júlia. 137, Tena Vidal, Guillem. 138, Tena Vidal, Pau. 139, Kolhenbach Hugo, Jan. 140, Kolhenbach Hugo, Vera. 141, Fibla Gur, F. Javier. 142, Ortiz Serra, Aaron. 143, Ortiz Serra, Ariadna. 144, Bel Marco, Joan. 145, Vidal Querol, Manel. 146, Ferré Callarisa, Javier. 147, Ferré Tomàs, Aida. 148, Vidal Sabaté, Sara. 149, Raga Díaz, Estefania. 150, Magaldi Morales, Rosa. 151, Meseger Esteller, Georgina. 152, Rueda Callarisa, Itziar. 153, Fernández Llano, Flora. 154, Matamoros Sorli, Juanjo. 155, Subirats Domènech, Ramon. 156, Sabaté Vidal, Edgar. 157, Brusca Manchon, Marcos. 158, Vidal Ferré, J. Ramon.

**Relació Monitors per esports EEM curs: 98/99**

**Monitors/ Esports**

Marc César Llombart/ tennis taula, futbol sala. Men Martín Borràs/ bàsquet. Laia Labèrnia Castell/ bàsquet, escacs. Joan Pasalamar Gil/ tennis taula, futbol sala. Carlos Alonso Ortega/ bàsquet. Lluís Garcia Rovira/ escacs. Xavi Gausachs Escudero/ futbol sala. Ferran Aquilina Farre/ bàsquet. Ramon Ferré Callarisa/ futbol sala, bàsquet. Ferran Sorli Bel/ tennis taula, escacs, bàsquet.

**Relació d'equips EEM curs: 98/99**

**Competicions internes/ competicions externes: Jocs Esportius Escolars de Catalunya (JEEC)**

Esport	categoria	competició
Futbol sala	pre m	interna
Futbol sala	prebenjamí m	interna
Futbol sala	benjamí m	JEEC
Futbol sala	infantil m	JEEC
Futbol sala	cadet m	JEEC
Bàsquet	pre m-f	interna
Bàsquet	benjamí m-f	interna
Bàsquet	aleví f	JEEC
Bàsquet	infantil f	JEEC
Bàsquet	juvenil f	JEEC

Bàsquet juvenil m JEEC  
Bàsquet sènior m interna

### Esports individuals

Tennis taula pre m-f interna  
Tennis taula prebenjamí m JEEC  
Tennis taula benjamí f JEEC  
Tennis taula benjamí m JEEC  
Tennis taula aleví f JEEC  
Tennis taula aleví m JEEC  
Tennis taula infantil f JEEC  
Tennis taula infantil m JEEC  
Tennis taula cadet f JEEC  
Tennis taula cadet m JEEC

Escacs prebenjamí m JEEC  
Escacs benjamí m JEEC  
Escacs benjamí f JEEC  
Escacs aleví f JEEC  
Escacs infantil f JEEC  
Escacs infantil m JEEC

Educació física de base  
Preescolar femení-masculí interna

### Finals Comarcals Individuals / Equips

Escoles Esportives Municipals  
Jocs Esportius Escolars de Catalunya. Curs 98/99.

Finals comarcals d'escacs.  
Lloc: Pavelló Poliesportiu de Masdenverge.

Dates: 07-11-98 / 14-11-98

Esport: Escacs

Jornada: 1a

Lloc: Masdenverge

Data: 07-11-98

Jugadors	cat	Partida				p.
		1a	2a	3a	4a	
Hèctor Ortega Redó	prbm	1	0	0	1	
Oriol Esteve Serra	prbm	1	0	0	1	
Oriol Romeu Vidal	prbm	0	0	1	1	2
José M. Cervera Abella	prbm	0	1	1	0	2
Adrià Fabregat Guerrero	bm	0	1	1	0	2
Joan Forcadell Peris	bm	1	0	0,5	0	1,5
Esteve Mata Vázquez	bm	0	1	0	1	2
Núria Raga Raga	bf	1	0	1	0	2
Gemma Sánchez Poy	bf	0	0	0	0	1
Leire Romeu Vidal	bf	1	1	0	1	3
Sara Queralt Rodríguez	bf	1	0	0,5	1,5	
Sara Ruíz Roman	af	0	0	1	1	2
Anna Tedan Miralles	af	1	0	1	1	3
Anna Millan Escudero	af	0	1	1	0	2
Isabel Sánchez Poy	af	1	0	1	X	2
Esperança Tedan Miralles	if	0	0	1	X	1
Edith Gallardo Ferré	if	0	0	1	X	1
Benjamí Bordes Homs	im	0	0	1	X	1
Lluís Garcia Llarch	im	1	0	1	X	2

Delegats-monitors: Laia Labèrnia Castell, Lluís Garcia Rovira, Marc César Llombart, Nando.

Esport: Escacs  
Jornada: 2a  
Lloc: Masdenverge  
Data: 14-11-98

Jugadors	cat	Partida		
		1a	2a	punts
Hèctor Ortega Redó	prbm	0	0	0
Oriol Esteve Serra	prbm	1	0,5	1,5
Oriol Romeu Vidal	prbm	1	1	2
José M. Cervera Abella	prbm	0	0	0
Adrià Fabregat Guerrero	bm	0	1	1
Joan Forcadell Peris	bm	1	1	2
Esteve Mata Vázquez	bm	1	0	1
Núria Raga Raga	bf	1	0	1
Gemma Sánchez Poy	bf	0	0	0
Leire Romeu Vidal	bf	1	1	2
Sara Queralt Rodríguez	bf	0	0	0
Sara Ruíz Roman	af	0	0	0
Anna Tedan Miralles	af	0	1	1
Anna Millan Escudero	af	1	0	1
Isabel Sánchez Poy	af	1	0,5	1,5
Esperança Tedan Miralles	if	1	1	2
Edith Gallardo Ferré	if	1	0	1
Benjamí Bordes Homs	im	1	0	1
Lluís Garcia Llarch	im	1	0	1

Delegats-monitors: Laia Labèrnia Castell, Lluís Garcia Rovira, Marc César Llombart, Nando.

Esport: Escacs  
Jornada: 1a / 2a  
Lloc: Masdenverge

Data: 07-11-98/ 14-11-98

Jugadors	cat	J1	J2	P	LIF
		Hèctor Ortega Redó	prbm	1	0
Oriol Esteve Serra	prbm	1	1,5	2,5	2
Oriol Romeu Vidal	prbm	2	2	4	1
José M. Cervera Abella	prbm	2	0	2	4
Adrià Fabregat Guerrero	bm	2	1	3	5
Joan Forcadell Peris	bm	1,5	2	3,5	4
Esteve Mata Vázquez	bm	2	1	3	6
Núria Raga Raga	bf	2	1	3	2
Gemma Sánchez Poy	bf	1	0	1	6
Leire Romeu Vidal	bf	3	2	5	1
Sara Queralt Rodríguez	bf	1,5	0	1,5	5
Sara Ruíz Roman	af	2	0	2	4
Anna Tedan Miralles	af	3	1	4	1
Anna Millan Escudero	af	2	1	3	2
Isabel Sánchez Poy	af	2	1,5	3,5	3
Esperança Tedan Miralles	if	1	2	3	1
Edith Gallardo Ferré	if	1	1	2	2
Benjamí Bordes Homs	im	1	1	2	8
Lluís Garcia Llarch	im	2	1	3	3

Delegats-monitors: Laia Labèrnia Castell, Lluís Garcia Rovira, Marc César Llombart, Nando.

### INDIVIDUAL Classificació final

Jugadors	cat	NP	Lloc Final
Oriol Romeu	prbm	17	Campió comarcal
Oriol Esteve	prbm	17	S. campió comarcal
José M. Cervera	prbm	17	04 comarcal
Hèctor Ortega	brbm	17	05 comarcal
Leire Romeu	bf	17	Campiona comarcal
Núria Raga	bf	17	03 comarcal
Sara Queralt	bf	17	05 comarcal
Gemma Sánchez	bf	17	06 comarcal
Joan Forcadell	bm	17	04 comarcal

Adrià Fabregat bm 17 05 comarcal  
Esteve Mata bm 17 06 comarcal  
Anna Tedan af 15 Campiona comarcal  
Anna Millan af 15 S. campiona comarc.  
Isabel Sánchez af 15 03 comarcal  
Sara Ruíz af 15 04 comarcal  
Esperança Tedan if 15 Campiona comarcal  
Edith Gallardo if 15 03 comarcal  
Lluís Garcia im 15 03 comarcal  
Benjamí Bordes im 15 08 comarcal

### Classificats fase sector

Jugadors	cat	NP	Lloc Final
Anna Tedan	af	15	Campiona comarcal
Anna Millan	af	15	S. campiona comarc.
Isabel Sanchez	af	15	03 comarcal
Sara Ruíz	af	15	04 comarcal
Esperança Tedan	if	15	Campiona comarcal
Edith Gallardo	if	15	03 comarcal
Lluís Garcia	im	15	03 comarcal

### EQUIPS

#### Classificació final

Equip	cat	Lloc Final
CEIP Ramon y Cajal	prbm	Campions comarcals
CEIP Ramon y Cajal	bf bm	Campions comarcals
CEIP Ramon y Cajal	af am	S. campions comarc.
IES Sales i Ferré	if im	Campions comarcals

### Classificats fase sector

IES Sales i Ferré if im Campions comarcals

Categoria: infantil femení-masculí. IES Sales Ferré d'Uldecona, campió comarcal. Classificat fase sector escacs. Jugadors que formen l'equip: Esperança Tedan, if. Edith Gallardo, if. Lluís Garcia, im. Benjamí Bordes, im. Anna Tedan, af (suplent).

### Finals Comarcals Tennis Taula

Jocs Esportius Escolars de Catalunya. Curs 98/99.

Esport: Tennis Taula. Modalitat: per equips.

Data competició: 23-01-99

Categories: prbm, bf, bm, af, am, if, im, cf, cm.

Lloc: Pavelló d'Esports d'Uldecona

COL·LEGIS/IES PARTICIPANTS: Sol de Riu, Alcanar. Setze de Febrer, Els Muntells. Ramon y Cajal, Uldecona. Sales i Ferré, Uldecona.

HORARI DE COMPETICIÓ: Dissabte: 23-01-99. Jornada matí: de 9 a 14.20; entrega de trofeus a les 14.30.

Organitza: Consell Esportiu del Montsià; Ajuntament d'Uldecona.

Col.labora: Consell Comarcal del Montsià; CEIP Ramon y Cajal d'Uldecona; APA CEIP Ramon y Cajal d'Uldecona; Col.legis/IES de la Comarca del Montsià.

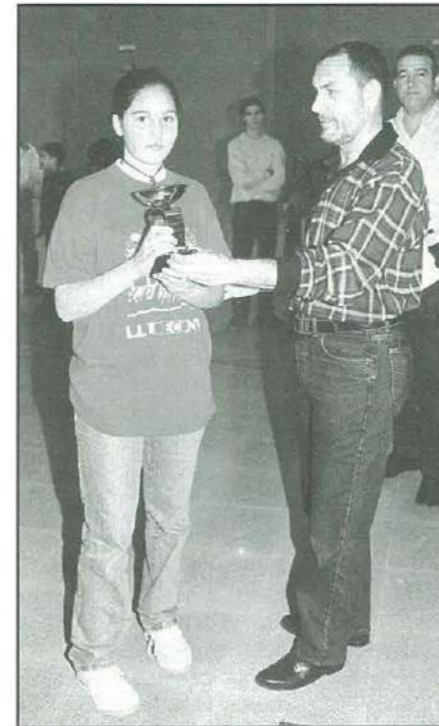

Esperança Tedan (IF), campiona comarcal



Grup participant categoria IF. Equip IES Sales i Ferré (IF IM), campions comarcals



Grup participant categoria IM



Grup participant categoria AF. Equip CEIP Ramón y Cajal (AF AM), subcampions comarcals

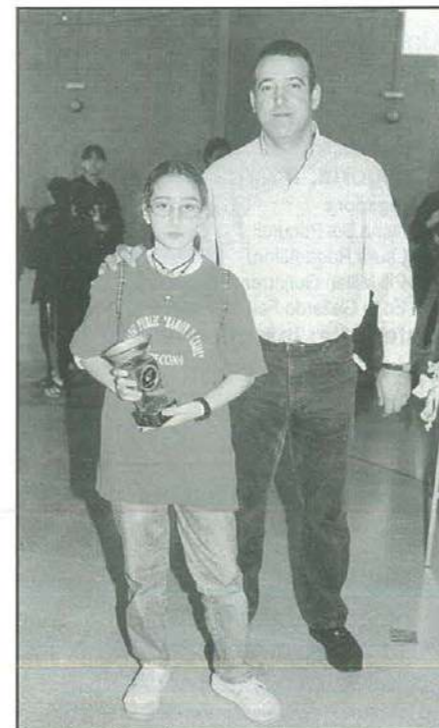

Ana Tedan (AF) campiona comarcal



Grup participant categoria BM

Estadística participants per categories i modalitats. Estadística participants per Col.legis/ IES

Categoria	NP	F	M
Prebenjamí	07	00	07
Benjamí	11	06	05
Aleví	14	08	06
Infantil	24	07	17
Cadet	08	06	02
<b>Total</b>	<b>64</b>	<b>27</b>	<b>37</b>

Col.legi/ IES	Participants
Setze de febrer	07
Sol de Riu	08
Ramon y Cajal	25
Sales i Ferré	24
<b>Total</b>	<b>64</b>

**Finals comarcals de la competició de tennis taula**

**Classificació final individual**

**Categoria: prebenjamí masculí**

**Classificació final**

Ll. jugadors	CEIP/IES	població
1 Oriol Romeu Vidal	Ram.Cajal	Ulldecona
2 Marc Roig Muñoz	Ram.Cajal	Ulldecona
3 Joan Serra Cruzado	Ram.Cajal	Ulldecona
4 Pere Campos Ferré	Ram.Cajal	Ulldecona
5 Oriol Esteve Serra	Ram.Cajal	Ulldecona
6 Joan Forné Sans	Ram.Cajal	Ulldecona
7 Jordi Roig Navarro	Ram.Cajal	Ulldecona

**Categoria: benjamí femení**

**Classificació final**

Ll. jugadors	CEIP/IES	població
1 Núria Raga Raga	Ram.Cajal	Ulldecona
2 Leire Romeu Vidal	Ram.Cajal	Ulldecona
3 Jaël Grau Campos	Ram.Cajal	Ulldecona
4 Gemma Sánchez Poy	Ram.Cajal	Ulldecona
5 Laia Roig Navarro	Ram.Cajal	Ulldecona
6 Lara Benito Zaragoza	Setze Feb.	Els Muntells

**Categoria: benjamí masculí**

**Classificació final**

Ll. jugadors	CEIP/IES	població
1 Ivan Benito Fumadó	Setze Feb.	Els Muntells
2 Abel Navarro Calvet	Setze Feb.	Els Muntells
3 Lluc Brusca Manchon	Ram.Cajal	Ulldecona
4 Adrià Fabregat Guerr.	Ram.Cajal	Ulldecona
5 Joan Forcadell Peris	Ram.Cajal	Ulldecona

**Categoria: aleví femení**

**Classificació final**

Ll. jugadors	CEIP/IES	població
1 Anna Martí Borràs	Ram.Cajal	Ulldecona
2 Ruth Sabater Royo	Ram.Cajal	Ulldecona
3 Anna Tedan Miralles	Ram.Cajal	Ulldecona
4 Lydia Lázaro Armela	Ram.Cajal	Ulldecona
5 Anna Millan Escudero	Ram.Cajal	Ulldecona
6 Sara Ruíz Roman	Ram.Cajal	Ulldecona
7 Isabel Sánchez Poy	Ram.Cajal	Ulldecona
8 Mireia Martínez Sanch.	Ram.Cajal	Ulldecona

**Categoria: aleví masculí**

**Classificació final**

Ll. jugadors	CEIP/IES	població
1 Andreu Fumadó Cas.	Setze Feb.	Els Muntells
2 Joan Casola Salvat.	Ram.Cajal	Ulldecona
3 Isaac Queralt Montser.	Ram.Cajal	Ulldecona
4 Cristófer García Beltrí	Setze Feb.	Els Muntells
5 Agustí Alfonso Puig	Setze Feb.	Els Muntells
6 Agustí Callau Duch	Setze Feb.	Els Muntells

**Categoria: infantil femení**

**Classificació final**

Ll. jugadors	CEIP/IES	població
1 Núria Bel Pocurull	Sales Fer.	Ulldecona
2 Laura Raga Alifon	Sales Fer.	Ulldecona
3 Pili Millan Gutierrez	Sales Fer.	Ulldecona
4 Edith Gallardo Ferré	Sales Fer.	Ulldecona
5 Esperança Tedan Mir.	Sales Fer.	Ulldecona
6 Georgina Meseguer E.	Sales Fer.	Ulldecona
7 Rosa Magaldi Morales	Sales Fer.	Ulldecona

**Categoria: infantil masculí**

**Classificació final**

Ll. jugadors	CEIP/IES	població
1 Pedro Nofre Romera	Sales Fer.	Ulldecona
2 Enrique Corraliza Can.	Sales Fer.	Ulldecona
3 Ricard Brusca Manch.	Sales Fer.	Ulldecona
4 Manel Raga Raga	Sales Fer.	Ulldecona
5 J. Vicent Oms Itarte	Sales Fer.	Ulldecona
6 Xavier Martínez San.	Sales Fer.	Ulldecona
7 Joan Riba Ruíz	Sales Fer.	Ulldecona
8 Eduard Galia Beltran	Sales Fer.	Ulldecona
9 Pere Borràs Margalef	Sol de Riu	Alcanar
10 Miguel Nos Queralt	Sol de Riu	Alcanar
11 Aldo Rosell Sancho	Sol de Riu	Alcanar
12 Joan Fibla Alonso	Sol de Riu	Alcanar
13 Joan Subirats Reverter	Sol de Riu	Alcanar
14 Ruben Galo Torrent	Sales Fer.	Ulldecona

**Categoria: cadet femení**

**Classificació final**

Ll. jugadors	CEIP/IES	població
1 Rosa Minguet Gispert	Sales Fer.	Ulldecona
2 Míriam Millan Escude.	Sales Fer.	Ulldecona
3 Laura Roig Vericat	Sales Fer.	Ulldecona
4 María Bordes Roig	Sales Fer.	Ulldecona
5 Laura Sancho Gavilan	Sales Fer.	Ulldecona
6 Emma Matamoros S.	Sales Fer.	Ulldecona

**Categoria: cadet masculí**

**Classificació final**

Ll. jugadors	CEIP/IES	població
1 Javier Ferré Callarisa	Sales Fer.	Ulldecona
2 Carlos Casarrubio Tal.	Sales Fer.	Ulldecona

**Classificació general per equips**

Cat.	Lloc	CEIP/IES	població
prbm	1	CEIP Ramón y Cajal	Ulldecona
bf	1	CEIP Ramón y Cajal	Ulldecona
bm	1	CEIP Ramón y Cajal	Ulldecona
af	1	CEIP Ramón y Cajal	Ulldecona
am	1	CEIP Ramón y Cajal	Ulldecona
if	1	IES Sales i Ferré	Ulldecona
im	1	IES Sales i Ferré	Ulldecona
cf	1	IES Sales i Ferré	Ulldecona
cm	1	IES Sales i Ferré	Ulldecona

**Relació participants classificats fase de sector. Finals comarcals de la competició de Tennis de taula.**

**Classificats individual fase sector**

**Categoria: aleví femení**

Ll. jugadors	CEIP/IES	població
1 Anna Martí Borràs	Ram.Cajal	Ulldecona
2 Ruth Sabater Royo	Ram.Cajal	Ulldecona
3 Anna Tedan Mirall.	Ram.Cajal	Ulldecona
4 Lydia Lázaro Armela	Ram.Cajal	Ulldecona
5sup1 Anna Millan Escude.	Ram.Cajal	Ulldecona
6sup2 Sara Ruíz Roman	Ram.Cajal	Ulldecona

**Categoria: aleví masculí**

Ll. jugadors	CEIP/IES	població
1 Andreu Fumadó	Setze Feb.	Els Muntells
2 Joan Casola Sal.	Ram.Cajal	Ulldecona
3 Isaac Queralt M.	Ram.Cajal	Ulldecona
4 Cristófer García B.	Setze Feb.	Els Muntells
5sup1 Agustí Alfonso P.	Setze Feb.	Els Muntells
6sup2 Agustí Callau Duch	Setze Feb.	Els Muntells

**Categoria: infantil femení**

**Classificació final**

Ll. jugadors	CEIP/IES	població
1 Núria Bel Pocurull	Sales Fer.	Ulldecona
2 Laura Raga Alifon	Sales Fer.	Ulldecona
3 Pili Millan Gutierrez	Sales Fer.	Ulldecona
4 Edith Gallardo Fer.	Sales Fer.	Ulldecona
5sup1 Esperança Tedan	Sales Fer.	Ulldecona
6sup2 Georgina Meseg.	Sales Fer.	Ulldecona

**Categoria: infantil masculí**

Ll. jugadors	CEIP/IES	població
1 Pedro Nofre Rom.	Sales Fer.	Ulldecona
2 Enrique Corraliza	Sales Fer.	Ulldecona
3 Ricard Brusca M.	Sales Fer.	Ulldecona
4 Manel Raga Raga	Sales Fer.	Ulldecona
5sup1 J. Vicent Oms Itar.	Sales Fer.	Ulldecona
6sup2 Eduard Galia Bel.	Sales Fer.	Ulldecona

**Categoria: cadet femení**

Ll. jugadors	CEIP/IES	població
1 Rosa Minguet Gis.	Sales Fer.	Ulldecona
2 Míriam Millan Esc.	Sales Fer.	Ulldecona
3 Laura Roig Veric.	Sales Fer.	Ulldecona
4 María Bordes R.	Sales Fer.	Ulldecona
5sup1 Laura Sancho G.	Sales Fer.	Ulldecona
6sup2 Emma Matamoros	Sales Fer.	Ulldecona

**Categoria: cadet masculí**

Ll. jugadors	CEIP/IES	població
1 Javier Ferré Callarisa	Sales Fer.	Ulldecona
2 Carlos Casarrubio Tal.	Sales Fer.	Ulldecona
3 Xavier Martínez San.	Sales Fer.	Ulldecona
4 Joan Riba Ruíz	Sales Fer.	Ulldecona

**Relació participants classificats fase de sector. Finals comarcals de la competició de Tennis de taula.**

**Classificats fase de sector equips.**

**Relació de jugadors que formen els equips**

**Categoria: aleví femení**

Ll. jugadors	CEIP/IES	població
1 Anna Martí Borràs	Ram.Cajal	Ulldecona
2 Ruth Sabater Royo	Ram.Cajal	Ulldecona
3 Anna Millan Escudero	Ram.Cajal	Ulldecona
4 Lydia Lázaro Armela	Ram.Cajal	Ulldecona

**Categoria: aleví masculí**

Ll. jugadors	CEIP/IES	població
1 Joan Casola Salvat.	Ram.Cajal	Ulldecona
2 Isaac Queralt Mont.	Ram.Cajal	Ulldecona
3 Lluc Brusca Manchon	Ram.Cajal	Ulldecona

**Categoria: infantil femení**

Ll. jugadors	CEIP/IES	població
1 Núria Bel Pocurull	Sales Fer.	Ulldecona
2 Laura Raga Alifon.	Sales Fer.	Ulldecona
3 Pili Millan Gutierrez	Sales Fer.	Ulldecona
4 Edith Gallardo Fer.	Sales Fer.	Ulldecona

**Categoria: infantil masculí**

Ll. jugadors	CEIP/IES	població
1 Pedro Nofre Rom.	Sales Fer.	Ulldecona
2 Enrique Corraliza	Sales Fer.	Ulldecona
3 Ricard Brusca M.	Sales Fer.	Ulldecona
4 Manel Raga Raga	Sales Fer.	Ulldecona

**Categoria: cadet femení**

Ll. jugadors	CEIP/IES	població
1 Rosa Minguet Gis.	Sales Fer.	Ulldecona
2 Míriam Millan Esc.	Sales Fer.	Ulldecona
3 Laura Sancho Gavil.	Sales Fer.	Ulldecona
4 Emma Matamoros	Sales Fer.	Ulldecona

**Categoria: cadet masculí**

Ll. jugadors	CEIP/IES	població
1 Javier Ferré Callarisa	Sales Fer.	Ulldecona
2 Carlos Casarrubio Tal.	Sales Fer.	Ulldecona
3 Xavier Martínez San.	Sales Fer.	Ulldecona
4 Joan Riba Ruíz	Sales Fer.	Ulldecona

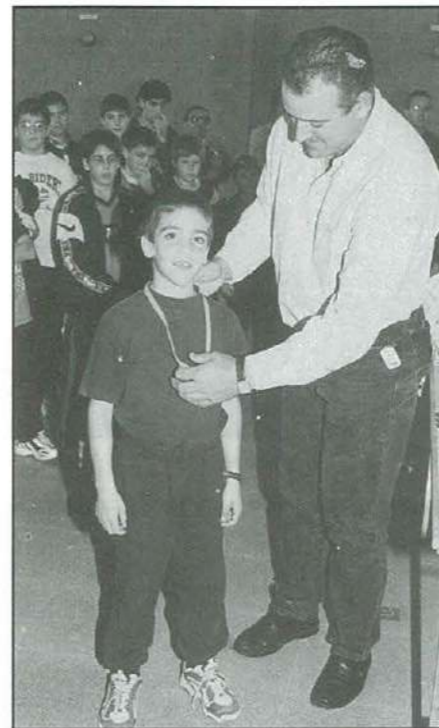

Oriol Romeu (PRBM) campió comarcal



Grup participant categoria BF. Equip CEIP Ramón y Cajal (BF BM), campions comarcals



Grup participant categoria BM



Grup participant general EEM d'Ulldecona

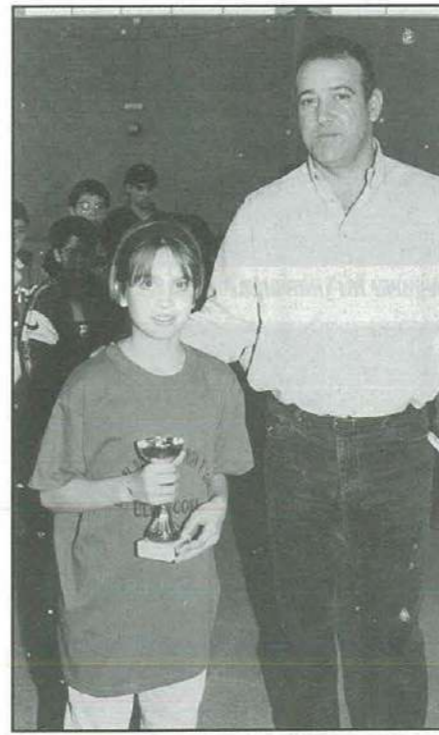

Leire Romeu (BF) campiona comarcal



Entrega trofeus i medalles als participants



*Categoria AF individual*



*Categoria AF, equip campió comarcal*



*Categoria AM individual*



*Categoria AM, equip campió comarcal*



*Categoria IF, equip campió comarcal*



*Categoria IM individual*



*Categoria IM, equip campió comarcal*



*Categoria IF individual*



*Categoria PRBM individual*



*Entrega de trofeus i medalles als participants*



*Categoria BM individual*



*Categoria BF individual*



*Categoria CM individual*



*Categoria CM, equip campió comarcal*



*Categoria CF, equip campió comarcal*



*Categoria CF individual*

# Calendari esports per equips

## Lligues comarcals i intercomarcals

### FUTBOL SALA

Categoria: benjamí masculí		Lliga comarcal
Data	Partit	Resultat
16-01-99	CEIP J. Bta. Serra – CEIP Ramón y Cajal	03-05
30-01-99	CEIP Ramón y Cajal – UE Rapitenca	00-07
06-02-99	CEIP Ramón y Cajal – PEM Masdenverge	03-00
13-02-99	CEIP Sant Llorenç – CEIP Ramón y Cajal	10-00
20-02-99	CEIP Ramón y Cajal – C. Sagrat cor	00-03
27-02-99	CEIP Ramón y Cajal – CEIP J. Bta. Serra	
06-03-99	UE Rapitenca – CEIP Ramón y Cajal	
13-03-99	PEM Masdenverge – CEIP Ramón y Cajal	
27-03-99	CEIP Ramón y Cajal – CEIP St. Llorenç	
10-04-99	C. Sagrat Cor – CEIP Ramón y Cajal	

Categoria: infantil masculí		Lliga comarcal
Data	Partit	Resultat
16-01-99	IES Sales i Ferré – IES Sol de Riu A	09-03
30-01-99	PME La Ràpita – IES Sales i Ferré	03-05
06-02-99	IES Sales i Ferré – C. Sagrat Cor	08-02
13-02-99	IES Sol de Riu B – IES Sales i Ferré	01-08
27-02-99	IES Sol de Riu A – IES Sales i Ferré	
06-03-99	IES Sales i Ferré – PME La Ràpita	
13-03-99	C. Sagrat Cor – IES Sales i Ferré	
27-03-99	IES Sales i Ferré – IES Sol de Riu B	

Categoria: cadet masculí		Lliga intercomarcal
Data	Partit	Resultat
16-01-99	IES Sales i Ferré – CE Muntells (J)	03-00
30-01-99	IES L'Ebre (J) – IES Sales i Ferré	00-03
06-02-99	I. Joaquim Bau – IES Sales i Ferré	00-08
13-02-99	IES Sales i Ferré – CE Muntells	00-06
20-02-99	C. Sagrada Família – IES Sales i Ferré	22-01
27-02-99	IES Sales i Ferré – C. Sant Francesc (J)	
06-03-99	IES Sol de Riu – IES Sales i Ferré	
13-03-99	CE Muntells (J) – IES Sales i Ferré	
27-03-99	IES Sales i Ferré – IES L'Ebre (J)	
10-04-99	IES Sales i Ferré – I. Joaquim Bau	
17-04-99	CE Muntells – IES Sales i Ferré	
24-04-99	IES Sales i Ferré – C. Sagrada Família	
01-05-99	C. Sant Francesc (J) – IES Sales i Ferré	
08-05-99	IES Sales i Ferré – IES Sol de Riu	

### BÀSQUET

Categoria: aleví femení		Lliga comarcal
Data	Partit	Resultat
16-01-99	CEIP J. Bta. Serra – Ceip Ramón y Cajal	25-51
06-02-99	CEIP Ramón y Cajal – C. Sagrada Família	25-11
13-02-99	CEIP J. Bta. Serra (BF) – CEIP Ramón y Cajal	08-72
20-02-99	CEIP Ramón y Cajal – C. Sagrat Cor	17-22
27-02-99	CEIP Ramón y Cajal – CEIP J. Bta. Serra	
13-03-99	C. Sagrada Família – CEIP Ramón y Cajal	
27-03-99	CEIP Ramón y Cajal – CEIP J. Bta. Serra (BF)	
10-04-99	C. Sagrat Cor – CEIP Ramón y Cajal	

Categoria: infantil femení		Lliga comarcal
Data	Partit	Resultat
30-01-99	IES Sales i Ferré – C. Sagrada Família	34-23
06-02-99	IES Sales i Ferré – C. Sagrat Cor	16-14
13-02-99	IES La Sénia – IES Sales i Ferré	00-02
20-02-99	IES Sol de Riu – IES Sales i Ferré	12-19
06-03-99	C. Sagrada Família – IES Sales i Ferré	
13-03-99	IES Sales i Ferré – IES La Sénia	
27-03-99	C. Sagrat Cor – IES Sales i Ferré	
10-04-99	IES Sales i Ferré – IES Sol de Riu	

Categoria: juvenil femení		Lliga comarcal
Data	Partit	Resultat
16-01-99	CB Alcanar – IES Sales i Ferré	36-31
30-01-99	IES La Sénia – IES Sales i Ferré	30-23
06-02-99	IES Sales i Ferré – PME Amposta	Ajornat
20-02-99	IES Sales i Ferré – CB Alcanar	
06-03-99	IES Sales i Ferré – IES La Sénia	
13-03-99	PME Amposta – IES Sales i Ferré	

Categoria: juvenil masculí		Lliga intercomarcal
Data	Partit	Resultat
16-01-99	IES La Sénia – IES Sales i Ferré	46-62
30-01-99	IES Sales i Ferré – IES Julio Antonio	89-23
06-02-99	CB Alcanar – IES Sales i Ferré	Ajornat
13-02-99	CC Deltebre – IES Sales i Ferré	53-34
20-02-99	IES Sales i Ferré – PME Amposta	54-47
27-02-99	IES Sales i Ferré – IES La Sénia	
06-03-99	IES Julio Antonio – IES Sales i Ferré	
13-03-99	IES Sales i Ferré – CB Alcanar	
27-03-99	IES Sales i Ferré – CC Deltebre	
10-04-99	PME Amposta – IES Sales i Ferré	

### Serà notícia:

- III Jornades Gastronòmiques
- Visitants a la Passió d'Ulldecona

# LA PASSIÓ D'ULLDECONA

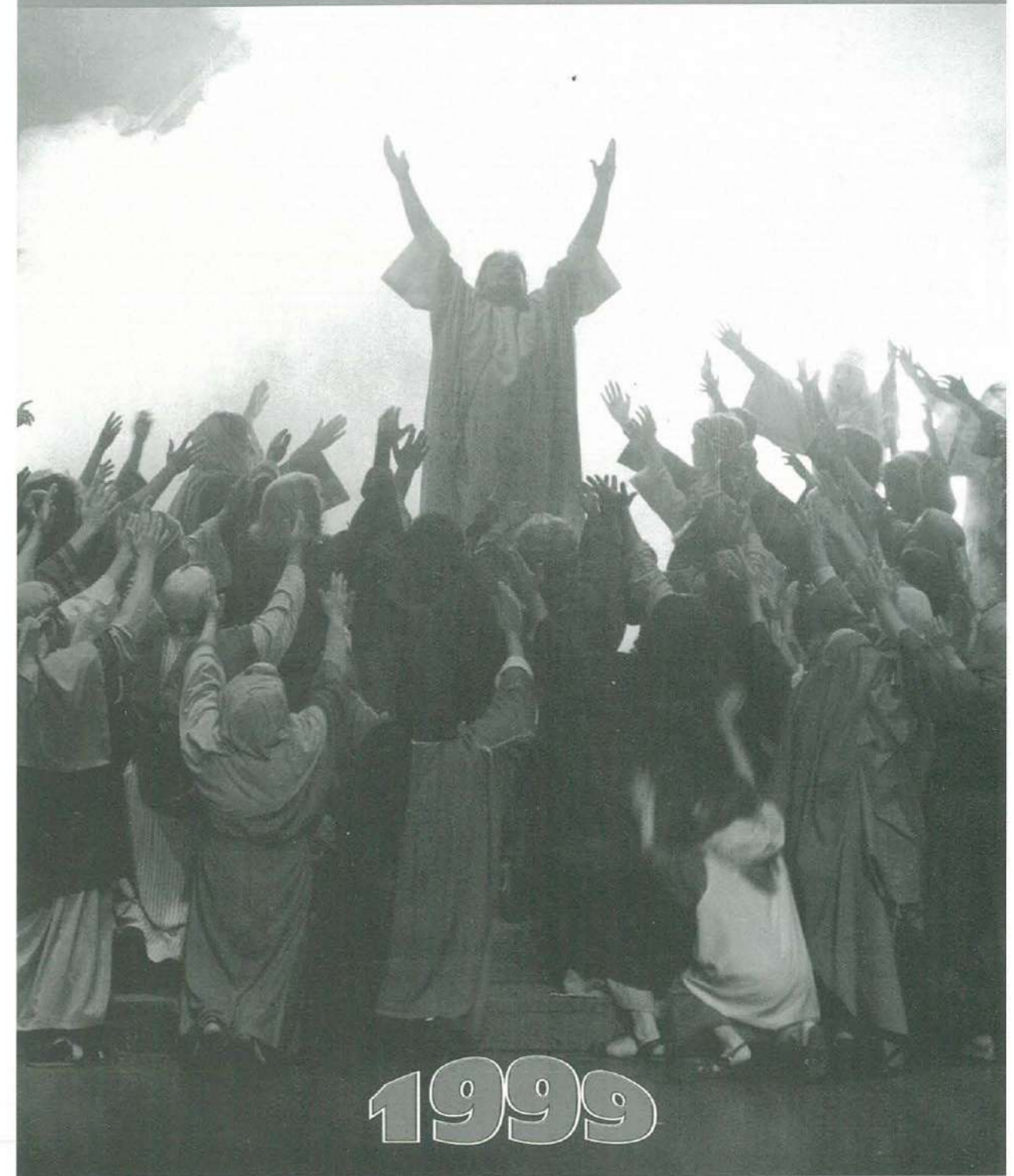

1999

DATES DE REPRESENTACIÓ  
CATALÀ:  
7 - 14 - 21 i 28  
de març

 Generalitat de Catalunya  
Departament de Comerç  
Consum i Turisme  
DIPLOMA TURÍSTIC  
DE CATALUNYA 1994

DÍAS DE REPRESENTACIÓN  
CASTELLANO:  
11 - 18 - 25 de Abril  
y 2 de Mayo