

# Ulldescona

INFORMATIU DE LA VIDA LOCAL

NÚM. 23 GENER - FEBRER 2001



## CARNAVALS 2001



## INFORMACIÓ D'INTERÈS

La Hispano de Fuente en Segures S.A. (HIFE, S.A.)

### HORARIS SORTIDES D'ULLDECONA

| Hora Sortida | Destinació   | Freqüència          |
|--------------|--|---------------------|
| 6.50         | Amposta - Vinaròs - Castelló<br>València - Tarragona | Dilluns a divendres |
| 7.10         | Amposta - Tortosa -<br>Barcelona - Zaragoza          | Dilluns a divendres |
| 7.30         | Tortosa - Barcelona - Zaragoza                       | Dissabtes           |
| 8.22         | Vinaròs  | Dilluns a divendres |
| 9.10         | Tortosa  | Dilluns a divendres |
| 13.20        | Sénia - Rossell                                      | Dilluns a divendres |
| 13.50        | Alcanar - Cases d'Alcanar                            | Dilluns a divendres |
| 15.10        | Amposta - Tortosa -<br>Zaragoza - Barcelona          | Dilluns a divendres |
| 15.35        | Sénia  | Dilluns a divendres |
| 15.45        | Alcanar - Vinaròs                                    | Dilluns a divendres |
| 17.20        | Sénia - Rossell                                      | Dilluns a divendres |
| 17.30        | Tortosa - Barcelona<br>(Lleida Curs Escolar)         | Diumenges           |
| 18.10        | Sénia  | Dissabtes           |
| 19.50        | Alcanar i Cases Alcanar                              | Dilluns a divendres |

### HORARIS DE SORTIDES DIRECCIÓ ULLDECONA

| Hora Sortida                     | Lloc de sortida     | Freqüència  |
|----------------------------------|---------------------|---|
| 14.00                            | Tarragona           | Dilluns a divendres   |
| 10.00<br>16.30<br>15.00<br>21.00 | Barcelona           | Dilluns a divendres<br>Dilluns a divendres<br>Dissabtes<br>Diumenges (curs escolar) |
| 14.00<br>13.30                   | València            | Dilluns a divendres<br>Dissabtes  |
| 15.00                            | Castelló            | Dilluns a divendres   |
| 13.00<br>14.45/19.00<br>17.35    | Tortosa             | Dilluns a divendres<br>Dilluns a divendres<br>Dissabtes                             |
| 10.45/15.30<br>13.00/19.00       | Zaragoza<br>Amposta | Dilluns a divendres<br>Dilluns a divendres  |

Tel. 902 119 814 - TORTOSA  
Autocars HIFE, S.A. Informació - Atenció al client

A Tortosa es pot connexionar amb: Madrid - Bilbao - Vitoria - Pamplona - Valladolid - Soria - Santander i San Sebastián. Informació a Viatges Terminaltour: Tel. 977 510 297 - TORTOSA.

## RENFE

### Estació Ulldecona - Alcanar - La Sénia

#### Direcció Barcelona

| Tren | Ulldecona sortida | Tarragona arribada | Barcelona arribada |
|------|-------------------|--------------------|--------------------|
|------|-------------------|--------------------|--------------------|

|             |       |       |       |
|-------------|-------|-------|-------|
| Talgo-Hotel | 7.26  | 8.47  | 10.03 |
| Reg-Exprés  | 19.05 | 20.58 | 22.02 |

#### Direcció València

| Tren | Barcelona sortida | Tarragona sortida | Ulldecona arribada | València arribada |
|------|-------------------|-------------------|--------------------|-------------------|
|------|-------------------|-------------------|--------------------|-------------------|

|             |       |       |       |       |
|-------------|-------|-------|-------|-------|
| Reg-Exprés  | 9.33  | 10.34 | 12.12 | 14.17 |
| Talgo-Hotel | 21.00 | 21.49 | 22.45 |       |

## Telèfons d'Interès

### AJUNTAMENT

|                                  |             |
|----------------------------------|-------------|
| Centralita (feiners de 7 a 23 h) | 977 573 034 |
| Recaptació                       | 977 573 034 |
| Oficines                         | 977 573 034 |
| Jutjat de Pau                    | 977 573 034 |
| Oficina de Turisme               | 977 573 394 |
| Biblioteca                       | 977 720 305 |
| Fax Oficines                     | 977 720 622 |

### SEGURETAT

|  |             |
|--|-------------|
| Polícia Local (dissabtes, diumenges i festius) | 977 573 172 |
| (nits, de 23 a 7 hores)                        | 977 573 034 |
| Polícia Local                                  | 977 573 034 |
| Mossos d'Esquadra (Amposta)                    | 977 705 681 |
| Guàrdia Civil                                  | 977 573 054 |
| Bombers Generalitat                            | 977 573 380 |

### ENSENYAMENT

|                              |             |
|------------------------------|-------------|
| Col·legi E.G.B. "R. y Cajal" | 977 720 066 |
| Institut "Sales i Ferré"     | 977 573 365 |
| Llar d'Infants "Sigronets"   | 977 720 599 |
| Llar d'Infants Carme Bel     | 977 720 594 |

### SANITAT

|  |             |
|--|-------------|
| Centre de Salut (feiners de 8 a 21 hores)      | 977 720 960 |
| (dissabtes de 9 a 13 hores)                    |             |
| Urgències Mèdiques (Nits, dissabtes i festius) | 696 596 008 |
| Metge  | 639 978 148 |
| ATS  | 977 573 238 |
| Creu Roja                                      |             |

|                  |             |
|------------------|-------------|
| Farmàcia Viladot | 977 720 031 |
| Farmàcia Puig    | 977 720 161 |

### ALTRES SERVEIS

|                            |                           |
|----------------------------|---------------------------|
| Correus                    | 977 720 042               |
| Estació Renfe              | 977 573 051               |
| Ràdio Ulldecona            | 977 720 526 - 977 720 210 |
| Parròquia Sant Lluç        | 977 720 285               |
| Casal Jubilat (Associació) | 977 720 006               |
| L'Esplai                   | 977 720 787               |
| Extensió Agrària           | 977 720 159               |
| Cooperativa Agrícola       | 977 720 007               |
| Comunitat de Regants       | 977 720 154               |
| Notaria                    | 977 720 257               |
| Benzinera                  | 977 720 378               |
| Club Joventut (Esports)    | 977 720 337               |
| Taxi Callarisa             | 977 720 211               |
| Taxi Castell               | 977 720 132               |
| Punt de Servei (Fecsa)     | 977 573 060               |
| Funeraria Santiago         | 977 720 373               |
| La Caixa                   | 977 720 004               |
| Caja Madrid                | 977 721 536               |
| Caixa Tarragona            | 977 720 093               |
| Banco Central Hispano      | 977 720 128               |
| Banesto                    | 977 720 207               |

### Telèfons d'interès per als excursionistes:

- Avis d'actuacions presumptament irregulars al medi natural: Departament d'Agricultura, Ramaderia i Pesca, Oficina Comarcal del Montsià, 977 701 895 (hores d'oficina), 977 704 785 (de 8 a 21 hores).
- Avis d'incendi forestal: bombers de la Generalitat, 088.
- En cas d'accidents, emergències o rescat, 085.
- Federació d'Entitats Excursionistes de Catalunya (FEEC): 93 - 412 07 77.
- El telèfon del temps, 906 330 003.

**Director:** Lluç Raga i Sauch

**Coordinació:** Joan Bta. Muñoz Querol

**Muntatge:** Bea Poy

**Consell de Redacció:** Víctor Vidal i Agustín, Ferran Sorlí i Bel, Núria Ventura i Brusca, Francesc Callarisa i Vidal, Celi Subirats, Pilar Salvador Bañares, Rosa M<sup>a</sup> Barceló.

## Sumari

|   |    |
|---|----|
| Informació d'interès .....  | 2  |
| Editorial .....   | 3  |
| Què fa l'Ajuntament .....   | 4  |
| Cloenda Escola Taller "La Foia" .....   | 14 |
| Premi Ciutat de Barcelona 2000 d'Investigació Científica a Josep Maria Paredes .....                    | 16 |
| Presentació de la pàgina del catàleg Ruta Martinell dedicada a Ulldecona ..                             | 16 |
| Jornades Gastronòmiques .....   | 17 |
| Informació municipal de la Regidoria d'Hisenda .....  | 18 |
| L'Associació Pares d'Alumnes CEIP ...   | 19 |
| Moviment demogràfic .....   | 19 |
| Orfeó Ulldeconenc .....   | 20 |
| XXX Concurs Literari Sant Jordi .....   | 21 |
| Unió de Comerç .....  | 22 |
| Tic Tac .....   | 22 |
| Club de Tir al Plat Les Pedreres .....  | 22 |
| IES Manuel Sales i Ferré .....  | 23 |
| Centre Excursionista d'Ulldecona .....  | 24 |
| Coneguem les plantes de les nostres comarques .....   | 25 |
| Les atletes del Club de Twirling Ulldecona aconseguen una altra vegada unes bones classificacions ..... | 26 |
| Club de Futbol Ulldecona .....  | 27 |
| Agrupació Veterans del CF Ulldecona   | 30 |
| Consell Municipal d'Esports Escoles Esp. Municipals Curs 00/01 ...                                      | 31 |

## Editorial

Aquest número de la Revista Ulldecona és el que ens introdueix en el nou any, segle i mil·lenni. Desitjo molta sort i prosperitat per a tothom i per molts anys. També a Ulldecona com a col·lectivitat.

Hem passat unes dates festives molt especials: Nadal, Reis, Carnavals... per una banda i, per l'altra, hem seguit amb la tasca diària, habitual de cadascú.

Pel que fa a l'Ajuntament un dels fets més destacats és l'aprovació del Pressupost de 2001, que és l'eina bàsica per tirar endavant tota l'activitat municipal. Del Pressupost d'aquest any, i altres temes interessants, trobareu àmplia informació en aquesta mateixa Revista.

Són moltes les obres importants que s'estan fent actualment i que no refereixo ara per no estendre'm massa. D'aquestes obres la majoria van ser programades al seu moment. Però, també n'hi ha hagut fora de programa, imprevistes, com són l'arranjament dels camins municipals malmesos pels aiguats de la passada tardor.

Però, com acostuma a passar a la conca mediterrània, abans de les catastròfiques pluges vam sofrir una forta sequera que va deixar sense aigua les fonts de Sant Pere i del Draper que subministren aigua de boca als Barris, afectant greument el subministrament. Es va haver de fer durant uns mesos un subministrament d'emergència. Les fortes pluges van tornar a donar vida a les fonts... i al riu, i la gran riuada es va emportar part de la conducció de l'aigua de les fonts, que ja es va restablir.

Per solucionar definitivament el problema de subministrament d'aigua potable als Barris, hi ha un projecte de construcció d'un pou i un dipòsit amb un pressupost total de 72.863.772 ptes., el qual amb la col·laboració de l'Agència Catalana de l'Aigua de la Generalitat, estarà conclòs aquest any.

L'Ajuntament està per fer front al previst i a l'imprevist, i així ho fem. L'important és que Ulldecona vagi endavant, que hi va. Crec que aquest any, que hem començat fa poc, ens permetrà veure clarament que Ulldecona torna a ser una població dinàmica que ha recuperat el camí de la prosperitat.

Lluç Raga i Sauch

**Ulldecona**  
INFORMATIU DE LA VIDA LOCAL  
Edita: Ajuntament d'Ulldecona - C/ Mayor, 49  
Imprimeix: Jordi Dassoy - Dip. Legal: T-112/90

## Què fa l'Ajuntament? Despeses activitats esportives municipals 2000

### HISENDA

El passat dia 31 de gener es va celebrar un ple extraordinari per aprovar el pressupost municipal per a l'any 2001 per un import de 610.863.632 de pessetes. Es va aprovar per majoria, amb els vots a favor de l'equip de govern (7) i en contra de la resta de grups.

### ESPORTS

#### Despeses activitats esportives municipal de l'any 2000

Escoles esportives municipal i escoles d'iniciació esportiva.

#### Manteniment i instal·lacions esportives

El passat mes de desembre a les instal·lacions esportives del recinte escolar, se van pintar i marcar les pistes de les escoles i de l'institut amb un cost de 284.200 pessetes.

S'ha realitzat a la pista coberta del Poliesportiu la neteja del paviment i es va polir la pista amb un cost de 650.998 ptes.

S'ha instal·lat un marcador electrònic al pavelló cobert, que s'utilitzarà per diversos esports, tant per al bàsquet, handbol i futbol sala, per un cost de 493.000 ptes.

| INGRESSOS                                 |                  |
|---|------------------|
| Escoles d'Estiu 2000                      | 367.500          |
| Escoles Esportives Municipals curs: 00/01 | 500.000          |
| Aportació Municipal                       | 6.497.503        |
|   | <b>7.365.003</b> |
| DESPESES                                  |                  |
| PERSONAL                                  |                  |
| Treballador municipal d'esports           | 3.928.820        |
| Coordinador                               | 960.000          |
| Monitors                                  | 1.393.600        |
|   | <b>6.282.420</b> |
| ALTRES                                    |                  |
| Material esportiu (EEM)                   | 139.476          |
| Material Tot Esport                       | 239.395          |
| MGE (Consell Esportiu)                    | 201.700          |
| Assegurança estiu                         | 98.943           |
|   | <b>679.514</b>   |
| VARIS                                     |                  |
| Trofeus- medalles competicions            | 58.128           |
| Fotògraf                                  | 85.024           |
| Desplaçaments JEEC competicions           | 125.000          |
| Organització Olimpíades-Festa final EEM   | 15.000           |
| Festa final                               | 22.544           |
| Papereria Castell                         | 25.205           |
| Subvenció tir amb arc                     | 20.000           |
| Revista Sportmania                        | 45.760           |
| AC Ulldecona                              | 6.408            |
|   | <b>403.069</b>   |
| <b>TOTAL DESPESES</b>                     | <b>7.365.003</b> |

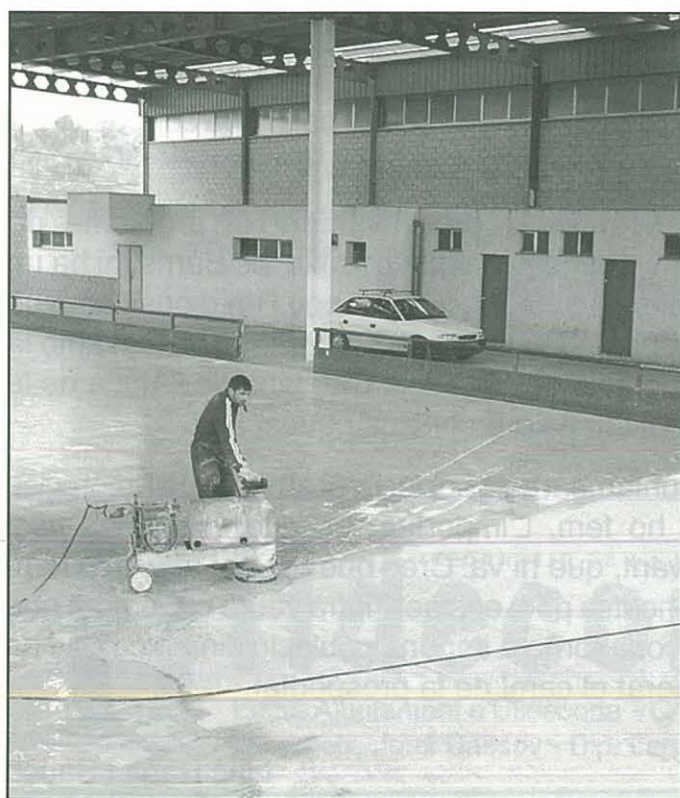

## GOVERNACIÓ

### Zona Blava

Des de que va començar a funcionar el servei el 4/12/00 fins al dia 30/01 s'ha recautat un import total de 239.070 ptes. A la màquina de la plaça església un import de 145.860, i a la del carrer Sant Lluç 93.210 ptes. El cost que representa per a l'Ajuntament és de 30.000 ptes + IVA mensuals per màquina.

### Policia Local

Degut a que va quedar deserta una plaça de Policia local a les proves que es van realitzar el passat mes de desembre, l'equip de Govern va creure oportú cobrir temporalment la vacant fins que es realitzin les proves d'oposició.

Dels aspirants que es van presentar a la prova, se'ls va oferir la possibilitat de cobrir provisionalment la plaça, seguint el criteri de la puntuació aconseguida a la prova, no interessant-li l'oferta a l'aspirant que va quedar en segon lloc. El sr. Juan Carlos Alonso Ortega, que va quedar en 3r lloc, ha acceptat la plaça i ha estat nomenat policia interí, per un període d'entre 3 i 6 mesos.

### Trens regionals

Resposta de l'equip de govern a la moció presentada pel grup socialista sobre trens regionals, del ple del dia 8 de gener de 2001.

El 2n tinent d'alcalde Javier Martínez, en nom de l'equip de govern llegeix el següent posicionament:

"Des de l'any 1996 en què el Partit Popular va aconseguir democràticament a les urnes el govern de l'Estat espanyol, l'equip de govern d'Ulldecona hem treballat en tots els àmbits polítics per aconseguir millorar el servei de trens a l'estació d'Ulldecona, **que durant els 13 anys de govern socialista a l'Estat i 16 a la població, es va anar deteriorant i disminuint, any rera any**".

Per fi al juny de 1998 van aconseguir que s'incrementés el servei de trens en un més, al matí, direcció Barcelona i que tornava a la nit amb un horari adequat a les necessitats d'Ulldecona i poblacions veïnes.

Un tren que ha estat utilitzat molt per tot tipus de viatgers.

El mes de setembre passat, el tren Estrella que ens prestava el servei,

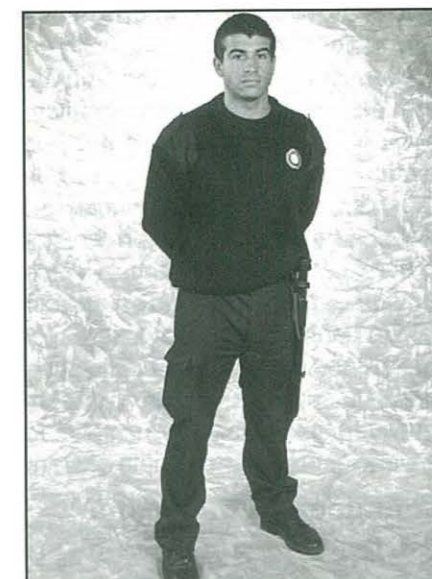

Juan Carlos Ortega, policia local interí

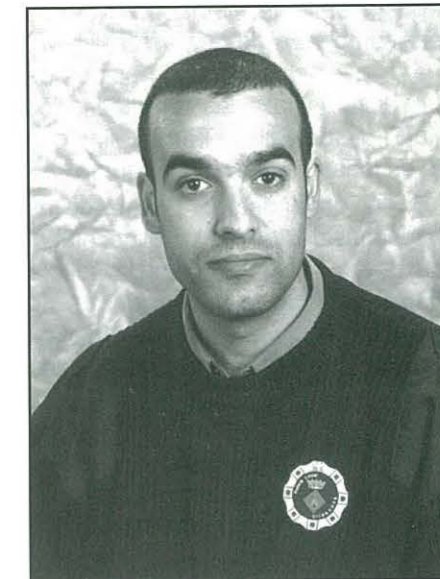

Manel Millan, nou policia local



## CULTURA

### Reunió Consell d'Entitats

El 21 de gener es va celebrar reunió del Consell Municipal d'Entitats, amb el següent ordre del dia:

1. Aprovació de l'acta anterior;
2. Carnavals;
3. Dates Jornades de Cultura Catalana;
4. Sorteig barra festes 2001;
5. Reserva locals municipals per a actes entitats;
6. Altres temes.

Després d'aprovar-se l'acta anterior per unanimitat es va passar al primer tema de l'ordre del dia, que eren els Carnavals. Es va informar als presents que aquest any actuarà la Orquestra Europa, el dissabte dia 17 de febrer. Els premis en metàl·lic serien per a Grups (més de tres persones), parelles i individuals. Els premis totalitzen 70.000 ptes., 10.000 més que l'any passat. Pel que fa al

va ser substituït per un tren Talgo hotel, pràcticament al mateix horari, i fins i tot podria dir-se que en certa forma millor, ja que permetia estar 2 hores més a Barcelona.

La problemàtica ha sorgit quan aquest tren no permet viatgers sense seient, i si no es reserva amb temps el bitllet no es pot viatjar.

L'equip de govern d'Ulldecona, des del primer dia del canvi de tren, estem treballant novament per a solucionar la situació i a la vegada intentar incrementar el número de trens en ambdós sentits.

**Per tant no recolzarem aquesta moció, ja que estem treballant sobre el tema i a més a més pensem "que està moral i èticament desautoritzat per la seva defensa, qui va governar, quan la gran desfeta de Serveis."**

Carnaval Infantil del dia 18 de febrer, seria semblant al de l'any anterior, llevat que l'espectacle d'animació infantil que es fa després de la desfilada tindria lloc a la Plaça de Sales i Ferré i, si fa mal dia es faria a la Casa de Cultura.

Es van donar dates d'algunes de les festes més destacades a Ulldecona al llarg de l'any. Les Jornades de Cultura Catalana estan previstes del 19 de maig al 3 de juny, invitant a les entitats a que comencen a preparar els actes en què hi participaran. Les Festes Majors seran del 25 d'agost al 2 de setembre. Les orquestres que actuaran a Festes Majors, seran: Escala Royal, Magnos, Aitana i Traviata, aquesta darrera va actuar les passades Festes Majors amb gran èxit, i per aquest motiu repetirà aquest any. Per part de l'Ajuntament es va manifestar que si bé a Festes ja es feien alguns actes per joves, concerts de Rock, Thecno, s'invitava als joves a que fessin propostes d'altres actes destinats a la joventut. També es va comentar la possibilitat d'establir premis a les millors carrosses de Festes per estimular i premiar les entitats que més s'esforcen, però, les entitats van manifestar que el distingir unes carrosses de les altres podria ferir susceptibilitats; majoritàriament van expressar que seria millor augmentar l'assignació per carrossa a totes per igual.

Seguidament es va procedir al sorteig de la barra dels balls de Festes entre les entitats que hi estaven interessades i va resultar agraciats el C.F. Ulldecona. Es van comentar les obligacions de l'entitat que te assignada la barra, i que entre altres son: designar el Carnestoltes i preparar la seva carrossa, al Carnaval. Deixar la pista neta després de cada sessió de ball. Fer-se càrrec d'una nit de ball a Festes Majors, a més de les que organitza l'Ajuntament, etc.

Pel que fa al punt de l'ordre del dia "Locals municipals per a actes d'entitats", es va acordar que es podran demanar en un any d'antelació, com es fa ara, sempre que sigui per actes que se solen fer cada any, com La Passió, Jornades de Teatre, Concerts de Nadal, etc. Per a actes esporàdics es podrà demanar local amb sis mesos d'antelació, com a màxim.

Es va donar a cada representant d'entitat una fulla on es recull la

distribució de subvencions a les entitats l'any 2000, invitant per part de l'Ajuntament, a que les entitats demanessin qualsevol aclariment sobre la seva subvenció o sobre les assignades a les altres. Cap dels presents va demanar informació; tot i això, l'Ajuntament va informar que les quantitats eren semblants a les de l'any passat. Si en l'assignació d'alguna entitat s'apreciava una diferència considerable en relació amb l'any passat, era degut a que hi figuraven imports diferents de la subvenció, com per exemple al Cen-

**Ajuntament d'Ulldecona**

**Distribucions subvencions entitats 2000 (452/48903-452/48906)**

| Entitat                 | pubilla        | activitats        | despe. festes    | carrossa         | total             |
|-------------------------|----------------|-------------------|------------------|------------------|-------------------|
| Moto Club Ulldecona     | 30.000         |                   |                  | 30.000           | 60.000            |
| Banda Música            | 30.000         | 2.100.000         |                  |                  | 2.130.000         |
| CF Ulldecona            | 30.000         | 3.680.000         |                  | 30.000           | 3.740.000         |
| Centre Cultural         | 30.000         | 150.000           | 647.000          | 30.000           | 857.500           |
| L'Esplai                | 30.000         | 85.000            |                  | 30.000           | 145.000           |
| Rossinyols              |                | 150.000           |                  |                  | 150.000           |
| Penya Ciclista          |                | 250.000           |                  |                  | 250.000           |
| Societat de Caçadors    | 30.000         |                   |                  | 30.000           | 60.000            |
| Penya Barcelonista      | 30.000         | 150.000           | 78.000           | 30.000           | 288.000           |
| Orfeó Ulldeconenc       | 30.000         | 370.000           |                  | 30.000           | 430.000           |
| Assoc. Jubilats         | 30.000         | 709.920           |                  | 30.000           | 769.920           |
| Grup de Dones           |                | 100.000           |                  |                  | 100.000           |
| La Passió               | 30.000         | 469.800           |                  | 30.000           | 529.000           |
| Verge del Loreto        |                | 70.000            |                  |                  | 70.000            |
| Mestresses de Casa      | 30.000         | 50.000            |                  | 30.000           | 110.000           |
| Club de Bitlles La Unió | 30.000         | 75.000            |                  | 30.000           | 135.000           |
| Assoc. Esport Sala      | 30.000         |                   |                  |                  | 30.000            |
| Grup Majorettes         | 30.000         | 150.000           | 215.000          | 30.000           | 425.000           |
| Club Twirling           | 30.000         | 100.000           |                  | 30.000           | 160.000           |
| Penya Blanc-i-blava     | 30.000         | 255.000           |                  | 30.000           | 315.000           |
| Barri Sant Joan         | 30.000         |                   |                  |                  | 30.000            |
| Barri Castell           | 30.000         |                   |                  |                  | 30.000            |
| Unió de Comerç          |                | 50.000            |                  |                  | 50.000            |
| Creu Roja Ulldecona     | 30.000         | 2.600.000         |                  | 30.000           | 2.660.000         |
| Grup de grups           |                |                   | 1.000.000        |                  | 1.000.000         |
| Club de Bitlles         |                | 40.000            |                  |                  | 40.000            |
| Centre d'Estudis        |                | 200.000           |                  |                  | 200.000           |
| Club Joventut           |                | 720.000           |                  |                  | 720.000           |
| Dinàmics                |                |                   | 60.000           |                  | 60.000            |
| Assoc. Pares EGB        |                | 37.115            |                  |                  | 37.115            |
| Ins. Sales i Ferré      |                | 50.000            |                  |                  | 50.000            |
| Adam Raga Sans          |                | 100.000           |                  |                  | 100.000           |
| Centre Excursionista    |                | 90.000            |                  |                  | 90.000            |
| Col.legi Ramón y Cajal  |                | 17.500            |                  |                  | 17.500            |
| Unió de Pagesos         |                | 20.000            |                  |                  | 20.000            |
| Geganters i grallers    |                |                   |                  |                  | 1.173.750         |
| <b>Sumes</b>            | <b>570.000</b> | <b>14.013.085</b> | <b>2.000.500</b> | <b>4.500.000</b> | <b>17.033.585</b> |

tre Cultural que inclou els imports de les sessions de cinema que va organitzar aquesta entitat sota el patrocini de l'Ajuntament, o el C.F. Ulldecona que, a més de la subvenció s'inclouen més d'un milió de pessetes per manteniment de les instal.lacions, etc.

Així va estar, a grans trets, la reunió del Consell Municipal d'Entitats.

Al marge de la reunió i per a què tots els lectors coneguin les subvencions que reben les entitats, reproduïm la relació abans esmentada. Aquestes subvencions es donen en

funció de la repercussió social que tenen les activitats de cada entitat i s'intenta fer una distribució el més equitativa possible. Amb aquesta finalitat, ara fa un any aproximadament, la Regidoria de Cultura va mantenir reunions amb cada una de les entitats de la seva àrea i els va presentar una enquesta en la que, en el tema de les subvencions preguntava: "Com creu que s'haurien d'assignar les subvencions de l'Ajuntament per les activitats de les Entitats?" Amb tres respostes, per escollir-ne una. "1a Com fins ara, pel tracte directe Entitat-Ajuntament. 2a Com fins ara, però que a final d'any el Consell Municipal d'Entitats dictaminés si les subvencions han estat concedides de manera equitativa, d'acord amb les activitats de cada Entitat. 3a Altres opcions.

La gran majoria de les entitats van donar com a bona la 1a pregunta, o sigui, "Com fins ara, pel tracte directe Entitats-Ajuntament", i d'aquesta manera s'actuat quan una entitat ha proposat fer algun acte extraordinari i ha recavat alguna aportació econòmica de l'Ajuntament. Quan els actes han estat els habituals, la subvenció ha estat semblant a la de l'any anterior, com abans hem dit.

**Salou, dedica un carrer a l'ulldeconenc Pere Galés**

Diumenge 28 de gener va estar inaugurat a Salou un carrer dedicat a Pere Galés, erudit ulldeconenc del segle XVI. Van assistir-hi Lluç Raga, Alcalde d'Ulldecona i Joan Bta. Muñoz, Regidor de Cultura, responent a la invitació del Pastor de la Església Protestant de Salou per a la qual, Pere Galés es una figura preeminent.

L'acte es va iniciar amb unes paraules de l'Alcalde de Salou, Esteve Ferràn, que va dir: "Membres de l'Església Evangèlica, senyores i senyors, molt bon dia i gràcies per la vostra assistència a aquest acte d'inauguració d'aquest carrer que dediquem a l'insigne Pere Galés".

Justament aquest carrer, en l'àmbit on es troba ubicat, a més de ser un nou indicador del model d'expansió urbana del municipi, suposa distingir un home, un personatge cosmopolita, que va viure i morir per uns ideals, unes creences i una forma d'entendre i concebre el món i les relacions humanes.

Però, a més, recordem de forma explícita, la figura d'un erudit i humanista català que va participar i influir en la evolució i la revolució de les corrents ideològiques i teològiques europees del seu temps. Per tant, és un honor per aquest Ajuntament destinar un carrer a la memòria de Pere Galés, en un indret idoni, on es troba el recinte de culte i social de l'Església Evangèlica, de la qual Galés n'és una de les figures més remarcables.

I per acabar, el meu agraïment a l'Església Evangèlica per la seva entusiasta col.laboració a fer aquest acte més lluït i més simbòlic, a l'Alcalde d'Ulldecona i al Regidor de Cultura per la seva presència i a tots els presents per la vostra participació"

Després va dirigir unes paraules el Pastor de la Església Evangèlica de Salou, Eduardo Bracier, que va ressaltar la figura i l'obra de Pere Galés i el seu gran significat per l'Església Evangèlica, agraint a l'Alcalde de Salou el haver fet realitat la iniciativa de donar el nom d'un carrer de la ciutat a Pere Galés i precisament, aquest carrer on és ubicat el temple de l'Església Evangèlica. També va agrair l'assistència de l'Alcalde d'Ulldecona, del Regidor de Cultura i al nombrós públic assistent.

Seguidament, al jardí del temple es va fer l'acte simbòlic de plantar un arbre, un taronger, a càrrec de l'Alcalde de Salou, el d'Ulldecona i del Pastor de l'Església Protestant de Salou. Finalment l'Alcalde d'Ulldecona, Lluç Raga, va pronunciar unes paraules d'agraïment per la invitació a aquest acte en que s'homenatjava a un fill d'Ulldecona, la persona i l'obra del qual era encara present i altament valorada per moltes persones, tot i els més de quatre segles transcorreguts des de la seva mort.

Pere Galés va ser un humanista i heterodox nascut a Ulldecona el 1537 i mort a les presons de l'Inquisició a Saragossa el 1595. La seva erudició era celebrada en el seu temps i va ensenyar en universitats de diverses capitals d'Europa. Les seves obres van ser confiscades per l'Inquisició, a les presons de la qual va passar bona part de la seva vida. Al llibre "El Protestantisme a Catalunya", de Joan González, hi llegim: "La figura evangèlica catalana més remarcable és Pere Galés i Reiner, tan dins la

tradició dels grans personatges cosmopolites catalans. Fou professor de Filosofia a la Universitat de Ginebra, filòleg, hel.lenista i juriconsult, admirat i lloat per les grans eminenències del seu temps.

Joan Baptista Cardona, un dels millors erudits de l'escola valenciana, exbisbe de'Elna i de Vic i aleshores bisbe de Tortosa, en una lletra de recomanació ens parla de les bones ofertes de treball que Galés rebutjà. Deia el bisbe que Galés "tras ser muy amigo mio i tenerle yo muchas obligaciones, es uno de los mayores supuestos en letras griegas y latinas que hay en España y aún fuera de ella."

Les circumstàncies adverses de la vida de Pere Galés no li van permetre passar a la posteritat al nivell que la seva gran erudició mereixia. A les darreries de 1800 alguns estudiosos van interessar-se per l'obra de Pere Galés i van clarificar aspectes de la seva vida que eren confusos. A Ulldecona era pràcticament desconegut fins fa uns quaranta anys en què, al consultar una Historia de l'Inquisició a Europa, la Biblioteca, casualment, es va trobar una breu referència del seu nom i lloc de naixement. Anys després l'Ajuntament d'Ulldecona li va dedicar un carrer.

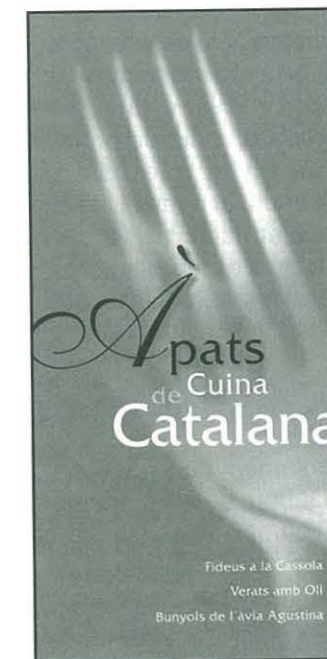

**La cuina del Montsià a Barcelona**

Organitzat per la CETT Escola de Turisme de Barcelona, el dimarts 6 de Febrer a les 19.30 h. Va tenir lloc al Palau Robert de Barcelona l'acte inaugural del projecte ÀPATS DE

CUINA CATALANA, per recuperar les arrels de la nostra gastronomia.

El primer acte va ser dedicat a la "Cuina del Montsià" i a promocionar la comarca. Va obrir l'acte el Sr. Xavier Civit, Director General de Turisme de la Generalitat de Catalunya que donà la benvinguda al nombrós públic assistent:

Sra. Maria Abellant, Gerent de l'Escola d'Hostaleria i Turisme, que va fer la presentació del projecte de Cuina Catalana.

Sra. Núria Baguena professora de l'Escola d'Hostaleria i Turisme, experta en cuina romana antiga i medieval, que parlà sobre la cuina del Montsià i de les receptes de les mestresses de casa de la nostra comarca.

També van intervenir la Sra. Pilar Talarn i la Sra. Paquita Cruells.

La cloenda de l'acte va estar a càrrec de Lluç Raga Sauch, alcalde d'Ulldecona i Vicepresident del Consell Comarcal del Montsià. En el seu parlament va lloar les excel·lències del Montsià, dels productes que tenim, de la senzillesa i qualitat de la nostra cuina i de les especialitats en pastisseria, tan variades i exquisides. Per concloure l'acte va agrair al nombrós públic assistent la seva presència li els convidà a conèixer el Montsià i la seva gastronomia. Van ser presents a l'acte alguns dels ulldeconencs residents a Barcelona que van estar molt satisfets d'assistir a un acte de promoció del Montsià en el que es va sentir repetidament el nom d'Ulldecona.

Finalitzat l'acte es va servir una degustació d'especialitats típiques de la nostra comarca a la que no hi faltaren els típics "periquillos" d'Ulldecona.

**Curs de català per a dones magrebines**

L'Ajuntament ha signat un conveni de col·laboració amb normalització lingüística per organitzar un curs de català de nova immigració per a dones magrebines per tal de contribuir a la seva integració social. Aquest tindrà una durada de 45 hores el curs ha començat el dia 6 de març.

**Carnavals a Ulldecona. Els Primers!**

Els dies 17 i 18 de febrer es van celebrar els carnavals a Ulldecona.

El dissabte a la nit va tenir lloc la concentració de màscares a l'Ajun-

tament per rebre a Sa Majestat Carnestoltes, on va llegir el Pregó de Carnaval. A continuació, en cercavila van desfilat totes les disfresses fins arribar al Pavelló on es va dur a terme el ball de disfresses amb l'actuació de l'Orquestra Europa, la nit va estar molt animada amb gran participació de màscares. A la mitjà part es va fer el lliurament de premis: En primer lloc, es va donar el premi al guanyador del concurs de cartells, Sr. Lluís Alarcón de Vinaròs, seguidament es va fer entrega dels premis a les millors disfresses. El jurat va estar format per representants de diverses entitats locals.

El diumenge pel matí es va celebrar el carnaval infantil per als més petits, amb una gran participació de nens. La jornada va estar amenitzada pel Grup Rovell d'Ou, on els nens van participar activament amb l'espectacle.



Sa Majestat Carnestoltes

**PREGÓ**

Bona nit, ja he arribat, ja sóc aquí. Falduts i faldudes, convidats de totes les religions, països i cultures veniu a celebrar la festa de la disbauxa, que jo sóc Carnestoltes perquè m'han fet així.

Un any feia que no passava per aquesta terra, que de poc no queda soterrada per la pedra i ofegada pels aiguats, però tranquils que avui és nit de festa, no parlarem dels pèrits i les peres que ens han d'ajudar, però que mai arriben, ni arribaran! Natros seguirem com fins ara callats, mirant al cel, a veure si en lloc de pedra, que a Ulldecona n'hi ha molta i bona, plouen bitllets que pocs se'n veuen pels carrers, sinó aneu i pregunteu-ho als botiguers...

Perdoneu el retard en l'arribada, però resulta que quan vaig sortir, febrer de l'any passat no sabia quin tren

escollir per la tornada, (amb sarcasme) com n'hi ha tants... Així que he agafat lo borreguero i ja me teniu aquí, amb ganes de festa i alegria, cridant i dient foteses, que per alguna cosa aquesta nit no hi ha res prohibit.

Espero que estos polítics i politiquets, els nostres grans dirigents tornen a mobilitzar-se i enlloc de parlar d'influències a Madrid i Barcelona, les facin servir. Que es noti, que es noti, amb trens cada hora i ambulàncies mil, que ja diuen que d'algo ens hem de morir, però espero que no sigui per massa assistència sanitària, que ja se sap que com anem sobrats m'emporto l'ambulància, ja està lo jaleo armat, i tot són crits i desgràcia. Però no rigueu vosaltres que ara no maneue, també sou part implicada, perquè enlloc de fer sang a la punxada, podríeu portar esparadrap i arranjar l'esguerrada.

També unes paraules es mereixen alguns que s'anomenen servidors del poble, però l'únic que fan és morir de micro i ficar la gamba. Que provin de parlar i lluir menys, (advertència) s'ha d'estar més per la feina, que no pot ser que cada dos per tres tinguin els vostres noms a la boca aquells que són la consciència de la perfecció, (amb ironia) que si lo pavelló és una merda, que si los bous i les festes són un fracàs, que si tot lo que falla és culpa seva, que si no fos pel si no fóra...

Però estos que van parlant pels cafès i les terrasses, que es creuen amb la veritat a la boca, que la vagin tancant, que sinó la mosca els arribarà fins al gall, no tireu la pedra a la teulada veïna, mireu què podeu fer amb ella, que de críticones i críticons en sobren, però de persones que facin pinya i feina amb els dits d'una mà es compten. Està bé rieu-vos del veí, no passa res, però també rieu-vos de vosaltres mateixos, que aquests dies són dies de gatzara, treieu-li pols a la guitarra, deixant estar la gara-gara, que dilluns, tots ho sabem mans a la feina que és l'únic que li donarà empenya a aquesta Ulldecona estimada.

Hi ha una cosa que m'ha sorprès avui quan he baixat del tren, això semblava les Barcelones, amb tanta zona blava i tant de municipal encès, abans que tot era permès, ens queixàvem perquè no feien res i ara ja no pots aparcar ni al carrer del Pes, ja se sap que tot lo que modernitze mos



Ball de disfresses



Carnaval infantil

agrada, però quan ens toca la butxaca, contestem panxa, cul i ces! Així, que en lloc de tanta zona blava, construïm instal·lacions com Déu mana, que la mainada han de jugar en un pavelló fet d'hormigó i a mala gana, que en lloc d'un pavelló allò pareix una barraca, on no es pot fer esport, ni un mal concert, per fer les coses ràpid i no mirar què necessitem, senyors de l'Ajuntament posem-nos les piles, no perdem un sol moment, escolteu què fa falta, que d'això n'entén la gent, no perdem un sol moment, feu cas a Carnestoltes, que és el seny dels sense seny.

Però no oblidem que aquest també ha estat un any d'esportistes de renom i renombrada, campions del món i a la preferent tot d'una tacada. Per això avui celebrem la nova anyada, Carnestoltes, nou mil·lenni, ajuda'ns a salvar la temporada, perquè entre cracks, crecs i alguna mala patada no se'n vagi tot enterra, pos, aquí n'hi ha només uns que manen, i els demés a

seguir a la callada, no us queixeu si el que fan no us agrada, treballarem millor tots plegats amb la rialla, deixem les enveges aparcades a casa, tots tenim una mateixa estimada.

Ulldecona, la nostra enamorada, Ulldecona, el poble on tot es val, Ulldecona, preparat que ja ha arribat el Carnaval, visca la festa, mori l'avorriment, visca el nostre poble. Cridem tots junts: visca Ulldecona i el Carnestoltes etern, VISCA!

Ja per acabar la parrafada, que la cosa se fa llarga i pesada, un consell que aquest nou any, segle mil·lenni que encetem, fem d'Ulldecona una Babel sense malentesos, que no ens caigui la torre per no comprendre els nous veïns de la contrada, que han vingut per treballar on los dropos de la falda no volen ficar el nas perquè lo currar a molts escalda.

Així, que més val que no diguis res més, cadascú, que vol dir cadasqual, ja s'ha entès la part que li tocava. Fem festa grossa, aquesta nit on tot és

farsa, aquesta nit sense ressaca, cridem: visca el Carnestoltes, visca! Perquè encara que les aigües baixen revoltes, us ho dic sincerament, jo em quedo aquí a donar-vos ajuda un dia de maig va fer el plagi el noi de la mare, i jo no vull ser menys, m'aturo un moment per agafar aire i dir-vos a tots falduts i faldudes: **(amb to catedràtic)** Ciutadans d'Ulldecona, el Carnestoltes, ja el tenim aquí.

Moltes gràcies, bona nit i molta festa.

**URBANISME**

**Les parcel·les de la 1a fase del polígon Valldepins venudes**

El dia 16 de gener de 1999, el molt Honorable Sr. Jordi Pujol, President de la Generalitat de Catalunya, inaugurava la urbanització de la primera fase del polígon industrial de Valldepins i la instal·lació de la primera empresa ubicada al mateix, la Cooperativa San Alfonso, de Betxí.

Ulldecona, després de 16 anys de romandre adormida, començava a despertar del llarg lletarg i s'enganxava al tren del progrés. Fins que no es va perdre la majoria absoluta socialista a l'Ajuntament l'any 1991 no va ser possible començar a parlar de la creació d'un polígon industrial a nostra vila. Tots els grups de la oposició d'aquell moment CIU, PP, ERC i CDS van imposar el seu criteri i, així, es va poder començar a gestionar el polígon, amb la col·laboració del llavors Director General d'Urbanisme, Sr. Joan Antoni Solans, per a que l'INCASOL adquirís els terrenys a Valldepins.

A partir de l'any 1995, amb l'equip de govern semblant a l'actual, amb una altra mentalitat i uns objectius molt clars d'impulsar la dinamització de l'economia local, es quan s'urbanitza el polígon, es crea sòl industrial de qualitat i a un preu molt ventajós.

Tot i això, sabem que no seria fàcil aconseguir la ubicació d'indústries, però no hem escatimat esforços perquè teníem fe en el progrés d'Ulldecona i la fe mou muntanyes ara podem dir amb satisfacció que la primera fase del polígon Valldepins està venuda. El segon semestre de 2000 i el que portem de 2001 ha estat el període en que la demanda de parcel·les s'ha fet efectiva.

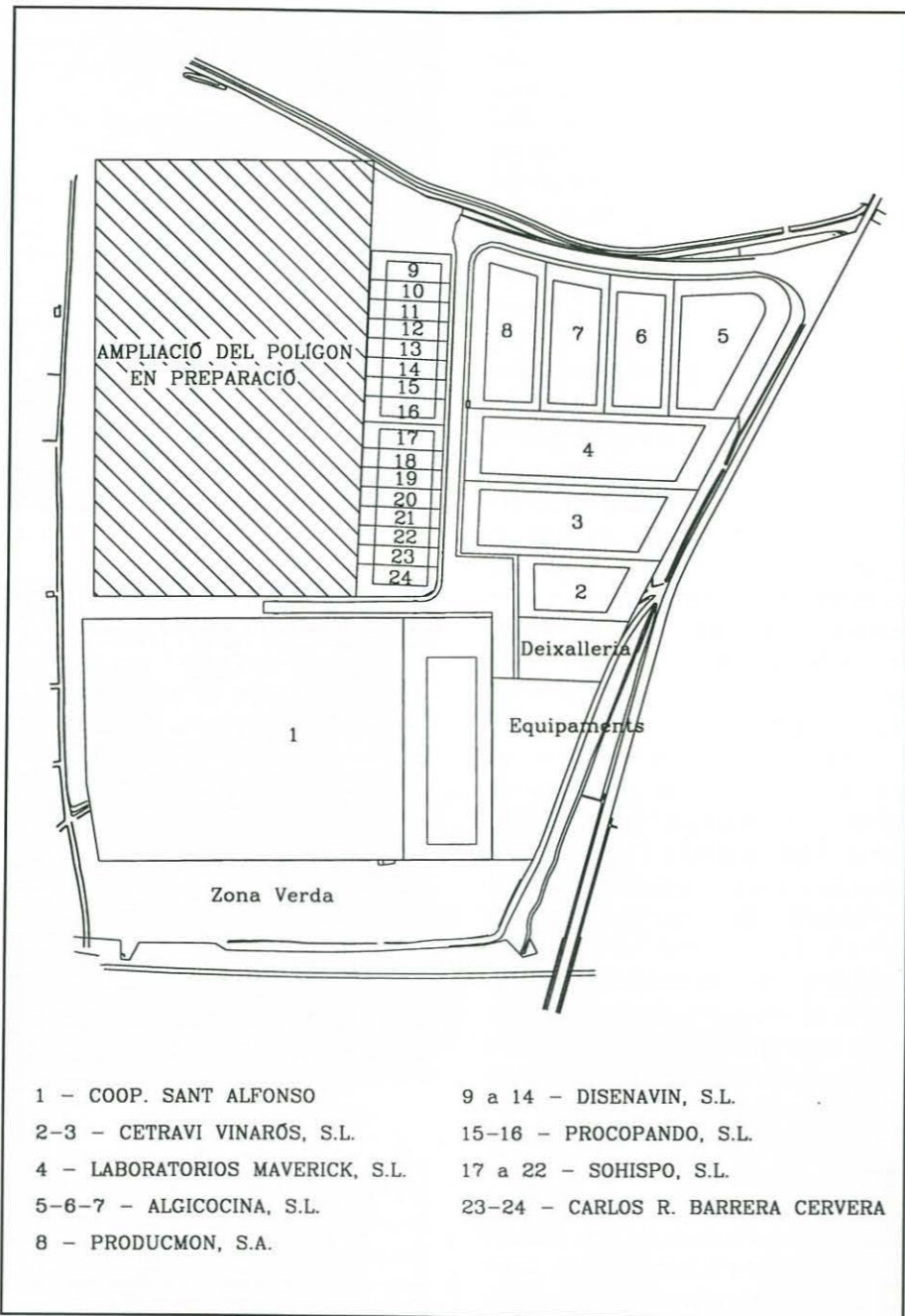

Aquest 2001 creiem que serà un any d'implantació industrial important per al nostre poble; seran molts llocs de treball que es crearan i això vol dir creació de riquesa i millor qualitat de vida.

La segona fase del polígon està a punt de realitzar-se, ja que el projecte està en fase molt avançada i als pressupostos de la Generalitat d'aquest any preveuen un import de 72 milions de pessetes. per a fer realitat la urbanització del mateix.

**AGRICULTURA**

**Reunió de productors de cítrics del terme d'Ulldecona**

La regidora d'Agricultura va convocar el passat mes de Novembre als

productors de cítrics d'aquest terme municipal per parlar sobre els tractaments aeris de la mosca dels cítrics i, a la vegada i per primer cop, per tenir un contacte amb els propietaris d'aquest sector, per conèixer la seva problemàtica i oferir la col·laboració de l'Ajuntament en tot allò que sigui possible. L'assistència va ser nombrosa.

Els tractaments aeris contra la mosca dels cítrics en varietats extra-primerenques es efectua anualment el Departament d'Agricultura de la Generalitat, Protecció dels Vegetals. La passada campanya es va fer mitjançant helicòpter perquè permet fer el tractament de manera més localitzada i, per tant, més efectiva

que amb avioneta.

Els afectats van manifestar la conveniència de continuar aquests tractaments i, fins i tot, augmentar-los perquè consideren que són un bon complement als tractaments terrestres realitzats pels mateixos agricultors amb idèntica finalitat. També van manifestar-se d'acord en participar en el finançament d'aquests tractaments aeris en unes 1.050 ptes. per Ha., que havia proposat la Conselleria d'Agricultura, per la campanya de l'any 2000. Sembla, però, que al final serà Agricultura qui seguirà assumint aquestes despeses.

Per l'Any 2001 el Departament d'Agricultura Ramaderia i Pesca te previstes aquestes actuacions contra la mosca de la fruita en cítrics: a) Seguiment de la població de la mosca de la fruita. b) Execució de tractaments aeris. c) Noves tècniques de lluita. D) Campanya extra-primerenca.

Per tal de fer front als atacs de la mosca dels cítrics a les varietats extra-primerenques (marisol, okitsu,...), es seguirà subministrant de forma gratuïta l'insecticida i la proteïna, per la seva aplicació terrestre per part del propi agricultor.

El cultiu dels cítrics ha assolit una considerable expansió a Ulldecona els darreres anys i és, probablement, el més dinàmic del sector agrari, pel que fa a inversions en noves plantacions amb un bon futur en perspectiva, sempre que no canviïn negativament les actuals condicions comercials d'aquest producte. Actualment al terme municipal d'Ulldecona hi ha prop de 400 ha. de cítrics, uns 1.700 jornals, amb uns 300 propietaris.

**Constitució de la Comissió Gestora d'Ulldecona del Canal Xerta-riu Sénia**

Diumenge, 17 de desembre a l'Ajuntament d'Ulldecona es va fer l'acte de constitució de la Comissió Gestora d'Ulldecona del Canal Xerta-Riu Sénia.

L'acte va estar presidit per l'alcalde Lluc Raga, amb l'assistència del Sr. Josep Bertomeu Canalda, coordinador del canal Xerta-Riu Sénia, el Sr. Josep Gas, president de la Comunitat General de Regant del Canal, i el Sr. Felipe Tallada, jurista de l'entitat.

L'Alcalde, Lluc Raga va proposar una llista de persones per formar la

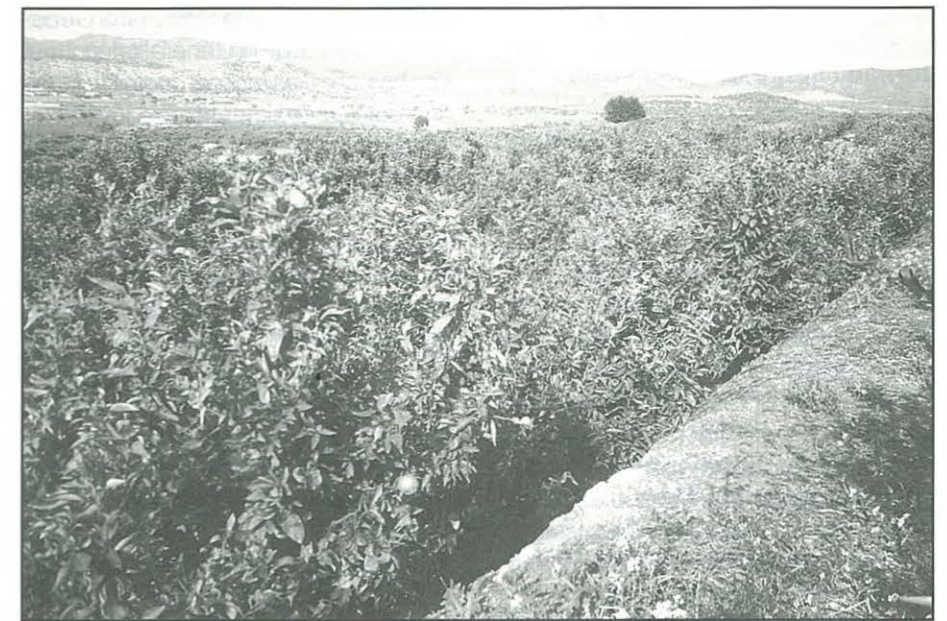

comissió Gestora d'Ulldecona, que va estar acceptada i els mateixos components van elegir entre ells els càrrecs a desenvolupar, que van quedar d'aquesta manera.

President: Sr. Miquel Vericat Ollé  
 Vicepresident: Sr. Vicent Montesblancos Sanz  
 Secretari: Joan Antoni Cabanè Simon

Vocals: Sr. Joan Josep Aguilà Serania, Sr. Alfonso Millán Fuentes, Sr. Joaquín Poy Roig, i Sr. Manuel Vericat Vidal

És preceptiu que els membres que formen aquesta comissió siguin futurs regants o propietaris de terrenys afectats pel canal.

La tasca d'aquesta comissió gestora és redactar els estatuts i ordenances de la futura comunitat de regants del

canal Xerta-Riu Sénia. A Ulldecona, que a la vegada formarà part de la Comunitat General d'aquest canal.

Dita Comunitat serà l'entitat responsable de totes les gestions i negociacions sobre el Xerta-Sénia a Ulldecona, tant envers a la comunitat General del canal o de la confederació de l'Ebre amb seu a Saragossa i del Xúcar a València, pel fet que el terme municipal d'Ulldecona vessa les aigües pluvials a les dues conques, fins i tot es dona el cas que dins la futura zona de reg d'aigües de l'Ebre prevista a Ulldecona hi ha finques regades pel pantà d'Ulldecona, que es jurisdicció de la Confederació del Xúcar, peculiaritat que presenta una problemàtica afegida i que haurà de resoldre la futura comunitat de regants.



**JOVENTUT**

**Jornada sobre la comunicació**

El passat dissabte 16 de desembre va tenir lloc a Ulldecona una jornada sobre comunicació sota el lema: *Ens comuniquem bé?* Aquesta fou impartida pel professor de l'Escola de l'Esplai de Tarragona, Txema Campos, qui com ja ens té acostumats, ens va encisar, no només per la seva gran professionalitat sinó també pel seu carisma i saber fer. Foren un total de 31 persones, de diferents municipis de la comarca, la majoria de les quals eren membres d'entitats, d'esplais i monitors de lleure, les que vam gaudir d'un dia ben complet ja que a part d'instruir-nos en la matèria vam fomentar la companyonia i l'intercanvi d'experiències durant el suculent àpat que s'arrodoní amb un suculent plat de paella que va fer les delícies de tots els allí presents. Degut al gran interès que va suscitar el curs, es té previst fer-ne una segona part per tal d'aprofundir en alguns temes que, per falta de temps, van quedar incomplets.

**Àrea de Joventut  
Consell Comarcal del Montsià**

Des que, l'any 1994, el Consell Comarcal del Montsià assumí les competències que, en matèria de Jo-

ventut, li traspassà la Secretaria General de Joventut de la Generalitat, aquest ens comarcal es mostrà decidit a iniciar una política de dinamització juvenil en col.laboració amb tots els municipis del Montsià. Fruit d'això ha estat la creació de la Xarxa de Serveis d'Informació Juvenil *Montsià Jove* que integra el Consell Comarcal i tots els municipis montsianencs, especialment aquells que tenen punts d'informació juvenil (PIJ), com són els casos d'Alcanar, Sant Carles de la Ràpita, Santa Bàrbara, la Sénia i Ulldecona, mitjançant la qual s'estan duent a terme tot un seguit d'activitats de formació i de lleure cap al jovent del territori.

L'Àrea de Joventut del Consell Comarcal està formada per un PIJ, on la gent jove pot obtenir informació i assessorament en matèries com l'ensenyament (beques, estudis, allotjament...), els cursos de formació, el món laboral, l'habitatge, el servei militar, l'objecció de consciència, el voluntariat, els drets i deures, la sexualitat, el lleure, la cultura, l'allotjament, els viatges, i informació turística sobre les comarques catalanes, l'Estat espanyol i la resta de països del món. A més a més, es poden realitzar els tràmits per obtenir el reconeixement com a objector de consciència, per tramitar els ajuts

per l'adquisició d'habitatge, per aconseguir el carnet jove, el carnet d'alberguista i els carnets d'estudiant i de professor internacionals, etc. Aquest servei disposa d'una connexió a internet que permet consultar diferents informacions d'interès per al jovent i compta amb una petita biblioteca bàsica sobre els temes que generen més consultes. La manera en què la gent jove pot utilitzar aquest PIJ és, bé personalment o telefònicament (tel. 977 704 371), en l'horari d'atenció al públic (dilluns i divendres, de 10 a 14 h i dijous, de 17 a 20 h), per escrit (adreçant les cartes al Consell Comarcal del Montsià, c/ Innocenci Soriano-Montagut, 86. 43870 AMPOSTA) o per correu electrònic (jmiro@montsia.altanet.org).

Tanmateix, el Consell Comarcal, compta amb una Oficina de Serveis a la Joventut, mitjançant la qual s'exerceix la potestat d'autorització, inspecció i sanció de les instal.lacions adreçades a activitats infantils i juvenils (cases de colònies, albergs de joventut, granges-escola, casals i terrenys d'acampada). I també informa i tramita les sol.licituds d'inclusió al Cens de la Secretaria General de Joventut d'aquelles entitats juvenils que volen incloure's, així com dels ajuts i subvencions que poden rebre.

**ÀREA DE DINAMITZACIÓ  
ECONÒMICA**

Des del passat dia 30 de desembre de 2000, el nostre Ajuntament compta amb una nova figura que està a disposició de tots els ciutadans/es de la vila, aquesta nova incorporació és l'**AODL** (Agent d'Ocupació i de Desenvolupament Local).

És un treballador de la Corporació Local, en aquest cas l'Ajuntament d'Ulldecona, que té com a missió principal col.laborar en la promoció i la implementació de les polítiques actives d'ocupació relacionades amb la creació d'activitat empresarial, col.laboració que desenvolupa en el marc d'actuació conjunta i acordada de l'entitat contractant amb la Direcció de Programes d'Autoempresa del Departament de Treball de la Generalitat de Catalunya.

A la nostra població tindrà la funció de buscar i identificar recursos ociosos o que no estiguin prou aprofitats, de projectes empresarials, de projectes de promoció econòmica local i iniciatives innovadores per a la generació d'ocupació en l'àmbit de la nostra vila per tal de treure'ls el màxim partit possible. Difondre i estimular oportunitats de creació d'activitat laboral entre col.lectius diversos, com ara desocupats, promotors i emprenedors... Acompanyament tècnic, en la iniciació de projectes empresarials per a la seva consolidació en empreses generadores de noves ocupacions

de la nostra vila, informant i assessorant sobre la seva viabilitat tècnica, econòmica i financera. Suport als promotors de les empreses una vegada constituïdes, amb acompanyament tècnic durant les primeres etapes de funcionament.

I, en general, qualsevol altra que estigui relacionada amb els punts anteriors amb la finalitat de millorar el nivell de benestar de la nostra vila així com del seu impuls econòmic.

Més concretament cal parlar de tot l'apartat referent als plans ocupacionals que promou la Generalitat de Catalunya... seguint i suport de la futura Escola Taller L'Antic Hospital, promoció econòmica mitjançant l'instrument de la Fira d'Ulldecona, impuls de l'activitat empresarial i econòmica del municipi i sobretot dels polígons industrials...

El Pla de Treball de l'AODL té com a eixos principals (entre altres):

- Estudi de mercat de les empreses i comerços d'Ulldecona (els quals s'aprofitaran per traçar els eixos de futur de l'economia de la població i publicar una guia empresarial i comercial de la població).

- Dinamització de la Fira d'Ulldecona.

- Promoció del polígon industrial i dinamització econòmica. Hem aconseguit l'arribada de noves empreses a la població, que repercutirà en la creació de nous llocs de treball i en l'ampliació del polígon Valldpins que està al 100% de la seva capacitat en la seva 1a fase.

De la figura de l'AODL se'n pot beneficiar tothom que necessiti suport per a la creació de la seva pròpia empresa (joves, grans, aturats...); cal recordar que si teniu un projecte, no dubteu en venir a informar-vos, rebreu tot el suport que estigui al nostre abast (subvencions, suport tècnic per a les tramitacions que facin falta...). S'acceptaran de bon grat les opinions del món empresarial (per a la preparació i projecte de plans ocupacionals per a la creació de mà d'obra especialitzada que necessitin per a les seves empreses...).

El despatx de l'AODL està situat al primer pis de l'Ajuntament, compartint espai físic amb el Servei Català de Col.locació. El seu horari de visita és de 10 h del matí fins a les 14 h de la tarda. Per demanar una entrevista es pot trucar al 977 573 034, preguntant per Josep Panisello Codorniu.

Esperem tots junts que puguem donar un impuls a l'economia i la població del nostre poble.

**Curs d'informàtica**

L'Ajuntament va organitzar un curs d'informàtica amb el finançament departament de Treball de la Generalitat de Catalunya.

El curs es va iniciar el 14 de setembre amb una durada de 300 hores, han participat persones aturades majors de 25 anys.

El passat 22 de desembre es va clausurar el curs amb l'assistència del Sr. Mariano Hernández promotor de formació del departament de Treball.

**INFÀNCIA**

**XI Parc Infantil de Nadal**

Del 22 de desembre al 2 de gener va tenir lloc aquesta nova edició del Parc Infantil en la qual vora vuit-cents cinquanta nens van gaudir de les diverses activitats que allí van tenir lloc: Tallers de danses, de malabars, d'equilibris, tennis taula, manualitats en fang, maquillatge, inflables... entre altres coses.

Aquest any, cal destacar una nova àrea de jocs per als més petits de la casa i la tirolina, que va fer les delícies dels més agosarats allí presents. També vam tenir una suculent xocolatada i un Pare Noel carregat de regals, ah!! i per a la inauguració vam comptar amb un dels personatges animats més popular del món infantil; Picachu.

Resumint, ha estat un parc molt divertit amb moltíssimes activitats per a tots els nens i no tan nens que esperem hagi estat de l'agrat



**Inauguració del Parc de Nadal**

d'aquests. També volem donar les gràcies a totes les entitats col.laboradores i a totes les empreses i organismes públics per les seves apor-

|                   |                 |
|-------------------|-----------------|
| tacions.          |                 |
| Total despesa     | 2.492.816 ptes. |
| Total ingressos   | 1.784.550 "     |
| Aport. Ajuntament | 708.266 "       |



**Curs d'Informàtica**

## Cloenda Escola Taller "La Foia"

A Ulldecona s'inaugurà la primera Escola Taller, anomenada "La Foia" el 21 de desembre de 1998. Dimecres 20 de desembre de 2000 se celebrà l'acte de cloenda de la mateixa amb l'assistència de la delegada territorial del Departament de Treball, na Montserrat Güell, el promotor de la formació de l'OTG d'Amposta, Mariano Hernández, director de l'Escola Taller "El Casal" d'Amposta, l'alcalde de la localitat, els regidors del consistori municipal, equip directiu i docent del centre formatiu, alumnes i exalumnes de l'Escola Taller, també es van convidar als presidents de les entitats culturals i esportives de la vila. L'acte va tenir lloc a la sala de plens de l'Ajuntament, on van intervenir el regidor responsable de l'Escola Taller Celestí Hervàs i Picazo, la delegada territorial na Montserrat Güell i l'alcalde Lluç Raga i Sauch.

En finalitzar els parlaments, es van lliurar els diplomes de l'Escola taller (a l'espera del de la Generalitat de Catalunya) a tots els alumnes assistents. Després d'aquest acte es van realitzar visites a les obres efectuades pels alumnes-treballadors de l'Escola Taller: primera fase de rehabilitació de l'edifici del convent Antic Hospital, intervencions arqueològiques realitzades al Castell d'Ulldecona i creació i adequació de l'àrea d'acampada municipal. Per concloure l'acte de cloenda es va celebrar una dinar a l'hermita de la Pietat d'Ulldecona.

L'Ajuntament d'Ulldecona valora positivament l'experiència de l'Escola Taller, i per això ha sol·licitat al Departament de Treball una segona escola que en cas de la seva aprovació s'anomenaria "L'Antic Hospital".



Acte de cloenda



Entrega de diplomes

Divendres 17, a les 19.00 h tingué lloc l'acte d'entrega de diplomes acreditatius del Departament de Treball de la Generalitat de Catalunya, de l'Escola Taller "La Foia" d'Ulldecona, a la sala de plens de l'Ajuntament. Podem dir que aquest acte fou la "quitança" de l'Escola Taller. Hi assistiren els membres de l'equip de

govern i molts dels exalumnes (la gran majoria). Hi hagué en primer lloc, parlament de l'Il·lustríssim Sr. Lluç Raga i Sauch i del regidor responsable de l'Escola Taller, Sr. Celestí Hervàs i Picazo. Un cop entregats els diplomes tingué lloc la fotografia per immortalitzar l'acte; després hi hagué un petit refrigeri per als assistents.



**Josep Navales Juárez**

Alumne, company i amic,  
gràcies per brindar-nos  
la teva amistat

E.T. "La Foia"

EMIPAN, SL  
Tel./Fax: 977 573 402

Ulldecona

Av. Ramon Salomon, 2, baixos

PROCOPANDO, S.L.

EXCEL·LENTÍSSIM AJUNTAMENT D'ULLDECONA  
ESCOLA TALLER "LA FOIA"

A l'atenció de l'il·lustríssim Sr. Alcalde d'Ulldecona Lluç Raga.

La present és per agrair la tasca realitzada per l'escola taller "La Foia",  
concretament pel mòdul de *Paleta*.

En el sector de la construcció en el que PROCOPANDO, S.L. desenvolupa la seva activitat empresarial, és d'especial importància la formació i qualificació dels seus treballadors per assolir el nivell de qualitat i seguretat que l'execució de les edificacions avui dia requereix.

És en aquest concret àmbit en el que l'escola taller "La Foia" ha realitzat una tasca de formació de gran importància, ja que en el sector de la construcció, amb dèficit de programes de formació professional, només amb experiència es pot aconseguir un adequat nivell de formació.

PROCOPANDO, S.L. s'ha beneficiat de la formació dels alumnes de l'escola taller "La Foia" contractant a quatre alumnes que han passat a formar part de la seva plantilla en la categoria d'Oficial de 2a.

Una salutació cordial,

**Francisco José Grau Jerónimo**

|   |                                  |
|---|----------------------------------|
| AJUNTAMENT D'ULLDECONA                      |                                  |
| REGISTRE GENERAL                            |                                  |
| <input checked="" type="checkbox"/> Entrada | <input type="checkbox"/> Sortida |
| Data: 8 FEB. 2001 Nº: 452                   |                                  |
| Codi:                                       | Expt:                            |

## Permís per cremar



### Per sol·licitar permís per cremar rames, cal aportar:

- Polígon i parcel·la de les finques on es vol cremar
- Nom i DNI de qui ho sol·licita.

### Dates de crema:

- Del 15 de març al 15 de juny. **PERMÍS**
- Del 16 de juny al 15 de setembre. **NO ES POT CREMAR**
- Del 16 de setembre al 15 d'octubre. **PERMÍS**
- Els altres dies **NO CAL PERMÍS.**



## Premi Ciutat de Barcelona 2000 d'Investigació Científica a Josep Maria Paredes

### Investigació científica

Jurat: Adolf Tobeña, president; Joan Rodes; Joan J. Guinovart; Fàtima Bosch; Luis Ángel Fernández.

El Jurat acorda atorgar per unanimitat el **Premi Ciutat de Barcelona 2000 d'Investigació Científica a Josep Maria Paredes**, del Departament d'Astronomia i Meteorologia de la Universitat de Barcelona, per la descripció d'un microquasar emissor de raigs gamma d'alta energia, al sistema binari LS-5039 de la nostra galàxia. Es tracta d'un objecte estel·lar amb propietats singulars que permeten afegir dades molt rellevants per als models de l'origen de l'Univers i la física fonamental de partícules.

El Jurat vol fer constar que ha arribat a aquesta decisió després de descartar diversos treballs de primeríssima línia en molts camps científics, la qual cosa reflecteix el **magnífic nivell de la producció científica a les institucions barcelonines l'any 2000**.

**Josep Maria Paredes** va néixer a Ulldecona (Tarragona) el 1954. És professor titular d'Universitat al Departament d'Astronomia i Meteorologia (Facultat de Física de la Universitat de Barcelona).

Actualment és l'investigador principal d'un grup que treballa en la modelització de l'emissió d'objectes compactes de la galàxia en els diferents dominis de l'espectre electromagnètic (des de ràdio a raigs gamma), així com en l'obtenció de dades observacionals, bàsicament amb interferometria de molt llarga base (VLBI).

Ha dirigit tres tesis doctorals entre 1993 i 1999 i actualment en dirigeix una altra.

Ha publicat diversos llibres entre els quals destaquen *Radio Emission from the Stars and the Sun*, publicat per Astronomical Society of the Pacific Conference Series, Volum 93 (1996), eds. A.R. Taylor & J.M. Paredes, i *Galactic relativistic jet sources*, publicat per Kluwer Academic Publishers, eds. A.J. Castro-Tirado, J. Greiner & J.M. Paredes (2001).

El 1987 va guanyar el premi extraordinari de Doctorat.

## Presentació de la pàgina del catàleg *Ruta Martinell* dedicada a Ulldecona

És una veritable satisfacció per al poble d'Ulldecona formar part d'aquest projecte de creació d'un recorregut permanent que s'ha de denominar RUTA MARTINELL. Realment que aquesta voluntat de donar a conèixer culturalment i turísticament el ric patrimoni arquitectònic modernista de Cèsar Martinell comú i el fet de posar a l'abast dels ciutadans aquesta riquesa, és un projecte molt engrescador.

És engrescador perquè per primera vegada, es planteja el repte de desenvolupar tota una tasca de divulgació en comú i de posar en relleu aquesta magnífica riquesa del patrimoni modernista que tenim la sort de gaudir molts dels municipis de les nostres contrades.

De tots és conegut, que els pobles allunyats de la línia costanera i de les comarques d'interior que configuren el nostre àmbit geogràfic, es van quedar apartades de les benaurances de l'arribada del turisme. Ara, en un moment en què les tendències i les preferències dels anomenats estiuejants —persona urbana que fins fa poc buscava sol i platja— estan canviant a mesura que els llocs habituals de l'estiueig s'han anat massificant i convertint també en petites ciutats urbanes, ara és el moment d'oferir noves sensacions, noves percepcions, aspectes relacionats amb la natura, el paisatge, atractius socioculturals, històrics, arquitectònics, en definitiva, oferir allò autèntic juntament amb una qualitat de vida que no es posseeix a la ciutat. Per això és important que aquesta RUTA MARTINELL esdevingui un clar dinamitzador cultural que potencii aquesta altra activitat que és el turisme rural.

Ulldecona que és la capital històrica de l'actual comarca del Montsià, es troba situada en el mateix límit i és nexa d'unió entre el principat de Catalunya i les terres germanes del País Valencià. La vila d'Ulldecona com a Municipi Martinell aporta a la RUTA tres construccions Martinellianes, autèntiques joies modernistes:



- El molí d'oli del **Sindicat Agrícola** situat vora la via del ferrocarril.
- La **Casa de la Feligresa**, situada a la plaça de l'Església.
- El **Mas de Bocanegra**, situat als afores de la població.

A banda d'aquests actius patrimonials, Ulldecona pot oferir al visitant moltes i variades mostres d'art i construccions monumentals que testimonien la importància que ha tingut la vila al llarg de la Història. Una mostra d'això ho són el **conjunt de tretze abrics neolítics**, declarats a finals de 1998 Patrimoni de la Humanitat per la UNESCO, el **Castell d'Ulldecona**, catalogat com un dels conjunts medievals més importants de Catalunya, **L'església de sant Lluc**, d'estil gòtic de transició, **l'ajuntament i la Casa de Cultura**, d'estil renaixentista tardà i barroc, l'ermita de la Mare de Déu de la Pietat, entre altres atractius.

Finalment confiem que aquesta bona iniciativa i que l'esforç esmerçat per l'Associació Cultural Cèsar Martinell en el projecte, tingui el ressò i l'acollida desitjada, que redundarà, sens dubte, en benefici de les nostres comarques.

Lluc Raga i Sauch  
Alcalde d'Ulldecona  
(Municipi Martinell)  
Membre del Patronat d'Honor  
de la Ruta Martinell

# V JORNADES GASTRONÒMIQUES



U L L D E C O N A

març de 2001

restaurants participants:

BON LLOC  
EL CAÇADOR  
L'ERA  
LES MOLES  
LA MASIA  
CASA SANTI  
NOU SANT LLUC

Organitza:



AJUNTAMENT D'ULLDECONA  
(Regidoria de Turisme)

Col·laboren:



Vallformosa  
Vinos y Cavas



Ràdio Ebre  
GADENA  
SER  
101,9 FM

# Informació municipal de la Regidoria d'Hisenda

## Informe econòmic del seu responsable S. A. Queralt

### Ajuntament d'Uldecona

El pressupost d'aquest any 2001 importa la quantitat de 610.863.632 ptes., el de l'any passat 588.144.466 ptes., la diferència és de 22.719.166 ptes. en més import, i l'estat d'Ingressos i Despeses són idèntics.

#### INGRESSOS

Per tal de quantificar els ingressos s'ha tingut en compte l'experiència recaptatòria dels últims exercicis així com els augments previstos als pressupostos de l'Estat, que és el 2% en l'IBI de rústica i urbana.

En l'Impost sobre Construccions s'ha augmentat la consignació amb relació a l'exercici anterior, tenint en compte la recaptació real de 2000 i prevenint la construcció d'un parc eòlic a la Serra de Godall-Ermita.

Al capítol 3 "Taxes i altres ingressos" s'ha seguit el criteri de prudència pressupostària, calculant els mínims recaptatoris prenent com a base els padrons fiscals que s'haguessin format a 31-12-00.

La recaptació d'aigua potable s'ha rebaixat considerablement en relació a les previsions, donat que al canviar molts d'aforaments per comptadors, s'estima que els ingressos seran inferiors.

Com a novetat hi figuren ingressos per expedició de documents, que avui es preveu aprovar l'ordenança fiscal en aquest sentit i la recaptació per les Jornades de Teatre.

Als capítols 4 i 5 no hi ha variacions considerables amb relació als exercicis anteriors.

Al capítol 6 es preveuen ingressos per la venda de pàrquings i solars del Molí Om, ingressos que restaran afectats a determinades inversions tal com figura a l'annex del pressupost. Això vol dir que tot i que no es realitzen aquestes vendes i sempre que els recursos ordinaris siguin suficients les esmentades inversions igual es poden realitzar, però els ingressos que s'obtinguin per aquesta alienació no es poden destinar a finançar despeses corrents, si no a les inversions esmentades.



Al capítol 7 hi figuren les diferents subvencions que es preveu rebre per tal de finançar diverses inversions.

Al capítol 9 es preveu un préstec per finançar part de les obres del Castell i de quitranat de camins rurals, vint-i-cinc milions respectivament.

#### DESPESES

##### CAPÍTOL 1

S'ha tingut en compte les consignacions necessàries per tal de cobrir les despeses que s'originen per fer front a les despeses del personal que figura a la plantilla.

Com a novetats en respecte a l'exercici de 2000, hi figuren les següents:

- S'ha creat una plaça nova com a funcionari de carrera "Serveis Municipals", per a un altre electricista-fononer.

- Personal laboral temporal: S'ha consignat una plaça més de peó per tal de cobrir les necessitats del retén municipal i s'ha creat una plaça d'Agent Ocupació Desenvolupament Local, finançada en 3.603.021 ptes. pel Departament de Treball de la Generalitat. El cost previst total és de 4.503.776 ptes. pel que l'Ajuntament li costarà només 900.715 ptes.

- S'ha previst consignació per a les despeses originades per l'Escola de Policia, pels nous Polícies Municipals.

##### CAPÍTOL 2

S'ha calculat tenint en compte les necessitats reals de despeses de manteniment dels diferents serveis ordinaris de la Corporació d'acord amb les dades de què ja es disposen (despeses de llum, contractes de serveis, assegurances, etc.). Amb la resta s'ha fet un càlcul tenint en compte l'experiència dels últims exercicis).

S'han creat algunes partides noves amb relació a l'exercici anterior:

- 121.20300, per al lloguer de les màquines del pàrquing de la plaça de l'Església i carrer Sant Lluç.

- 451.22612, despeses de les Jornades de Teatre que en exercicis anteriors figuraven al Capítol 4 de subvencions la diferència entre ingressos i despeses, per tal de poder fer més operatives les justificacions de les diferents subvencions que es reben per part principalment de la Diputació Provincial. Ho paga i cobra tot l'Ajuntament.

- 121.22702, prevenció de riscos laborals, per adaptar-se a la legislació vigent.

A la partida 121.20400, *Leasing* de vehicles s'ha previst les despeses que s'originen pel *leasing* ja subscrit l'exercici anterior i la previsió per la possible adquisició d'altres vehicles, tant de serveis com de la policia local.

La consignació d'algunes de les partides s'ha rebaixat amb relació a l'exercici anterior donat que es considera que determinades despeses es van produir d'una manera extraordinària per diferents circumstàncies (pedregada, aiguats, etc.).

##### CAPÍTOL 3

Hi figuren els interessos previstos per a l'exercici pels préstecs vigents i la previsió d'un de nou de 25.000.000 ptes. que es pretén formalitzar per tal de finançar la restauració del Castell (20.000.000) i part del quitranat dels camins rurals (5.000.000).

##### CAPÍTOL 4

Són les transferències i subvencions que es donen a les entitats locals per diferents motius. Són pràcticament les mateixes d'exercicis anteriors, amb la salvetat de les Jornades de Teatre, que desapareix al canviar el sistema de gestió de les mateixes, la subvenció a la Creu Roja que es deixa en 1.000.000 ptes. i la d'entitats esportives que s'augmenta la part corresponent al Club de Futbol.

##### CAPÍTOL 6

Aquest capítol té una cosignació total de 238.357.658 ptes. No obstant les inversions més importants (Castell, aigua barris, habitatges tutelats, dipòsit d'aigua, Escola Taller i abrics pintures rupestres), estan finançades en una gran part, quan no en la seva totalitat per subvencions que es preveu rebre de diferents organismes oficials.

##### CAPÍTOL 7

Hi figura una despesa estimada de 2.600.000 ptes. en concepte de retorn de la subvenció rebuda per l'Escola Taller al no complir-se en l'última fase la previsió d'alumnes.

##### CAPÍTOL 9

És la quantitat que es preveu tornar dels préstecs existents.

## Revista

Com tots podem veure, l'import total del pressupost aquest any és important, ja que ascendeix a 610.863.632 ptes. Però per aconseguir totes les inversions previstes, per un total consignat de 238.357.658 ptes., tots els membres de l'equip de govern estem fent una gran tasca i una feina molt ben feta, sol.licitant

## Associació Pares d'Alumnes CEIP

L'AMPA ha col.laborat amb 500.000 ptes. en el muntatge de l'aula d'audiovisuals d'idiomes del col.legi públic *Ramón y Cajal*. A partir del mes de març, l'associació de mares i pares d'alumnes, obrirà el nou despatx situat a les dependències del recinte reformat, dimecres de 17.00 a 18.00 h i dissabte d'11.00 a 12.00 h, per atendre les consultes dels pares amb l'associació.

### INFORMACIÓ MUNICIPAL

#### PRESSUPOST ECONÒMIC-FUNCIONAL DE DESPESES I INGRESSOS

##### ESTAT DE DESPESES. RESUM PER CAPÍTOLS

| CAPÍTOL | DENOMINACIÓ                            | PESETES            |
|---------|--|--------------------|
| 1       | A) OPERACIONS CORRENTS                 |                    |
| 1       | Despeses de Personal                   | 143.419.736        |
| 2       | Despeses de béns corrents i de serveis | 157.389.228        |
| 3       | Despeses financeres                    | 10.674.121         |
| 4       | Transferències corrents                | 20.338.883         |
| 6       | B) OPERACIONS DE CAPITAL               |                    |
| 6       | Inversions reals                       | 238.357.658        |
| 7       | Transferències de capital              | 2.600.001          |
| 8       | Actius financers                       |                    |
| 9       | Passius financers                      | 38.084.005         |
|         | <b>TOTAL DESPESES</b>                  | <b>610.863.632</b> |

##### ESTAT D'INGRESSOS. RESUM PER CAPÍTOLS

| CAPÍTOL | DENOMINACIÓ                | PESETES            |
|---------|----------------------------|--------------------|
| 1       | A) OPERACIONS CORRENTS     |                    |
| 1       | Impostos directes          | 152.627.178        |
| 2       | Impostos indirectes        | 20.000.000         |
| 3       | Taxes i altres ingressos   | 85.834.721         |
| 4       | Transferències corrents    | 111.644.073        |
| 5       | B) OPERACIONS DE CAPITAL   |                    |
| 5       | Ingressos patrimonials     | 14.800.000         |
| 6       | Alienació inversions reals | 18.500.002         |
| 7       | Transferències de capital  | 182.457.658        |
| 8       | Actius financers           | 0                  |
| 9       | Passius financers          | 25.000.000         |
|         | <b>TOTAL INGRESSOS</b>     | <b>610.863.632</b> |

i demanant en entrevistes personals els ajuts i subvencions que fan falta per realitzar aquestes inversions, principalment l'alcalde Lluç Raga (a qui lògicament li correspon més que a ningú), per aconseguir que al poble d'Uldecona es facin totes aquelles obres, infraestructures, serveis, etc., que s'han fet i que s'estan fent.

Tal com vam prometre seguim pagant

totes les factures puntualment, i malgrat moltes despeses i molts treballs i obres que s'estan realitzant, gràcies al control de la despesa i a la bona administració econòmica l'Ajuntament gaudeix de bona economia, malgrat les manifestacions de l'equip socialista, que voldrien, que això no fos així. Els diré que actualment l'Ajuntament d'Uldecona segueix complint amb tot el promès.

Adrià Queralt Ferré

## Moviment demogràfic

| NAIXEMENTS      |  | DEFUNCIONS               |                    |
|-----------------|--|--------------------------|--------------------|
| Martí           |  | Rafael Barrera Ferré     | 02-12-2000 86 anys |
| Arasa Rodríguez |  | Piedad Castell Antich    | 09-12-2000 76 anys |
| 15-12-2000      |  | Juan Borja Queralt       | 13-12-2000 77 anys |
|                 |  | Ramona Bordes Ferré      | 19-12-2000 90 anys |
| Antoni          |  | Vicente Romeu Guardia    | 05-01-2001 90 anys |
| Pascual Campos  |  | José A. Girona Girona    | 12-01-2001 67 anys |
| 30-01-2001      |  | Mercedes Millan Sanchis  | 17-01-2001 90 anys |
|                 |  | Ramona J. Cardona Iranzo | 23-01-2001 53 anys |

## Orfeó Uldeconenc



L'Orfeó no volia acomiadar aquest mil.lenni sense explicar quines han estat les seves activitats dintre de les festes de Nadal.

Començarem per les més recents, ja que dintre de les festes nadalenes hem fet tot un seguit d'actuacions per les que volem agrair de tot cor als nostres cantaires l'esforç i dedicació que han demostrat.

El dia 19 de desembre i dintre de les Jornades Músic-Nadalenes de les que portem ja XIV edicions, l'Orfeó va actuar juntament amb la banda La Lira Ampostina d'Amposta.

La primera part del concert va córrer a càrrec de l'Orfeó que va oferir un programa exclusivament de Nades. A la segona part vam poder escoltar la magnífica actuació de La Lira que va

fer les delícies del públic. Per acabar totes dues formacions oferiren dues peces: *El cor dels esclaus* de l'òpera *Nabucco* de Verdi i *L'Al·leluia de El Mesies* d'Haendel que va fer posar el públic dempeus.

El dia 23 del mateix mes vam rebre la invitació de la coral de Traiguera. El concert va ser de Nades i també cançó d'autor. Vam actuar les dues corals i després dues nades conjuntes: *Allà en un pessebre* de Spilman i *Joia en el món* d'Haendel.

El dia 28 de desembre, i com ve sent habitual, el grup vocal A Capella Sixtina de l'Orfeó Uldeconenc oferí un concert a capella amb un repertori variat i diverses sorpreses que van captivar al públic assistent.

Aquest fou un concert diferent i

atrevit perquè fins i tot els membres del grup van fer cantar el públic que va respondre formidablement.

Aprofitem aquest escrit per donar a conèixer a tot el poble que aquest grup enregistrarà en breu un disc compacte del que ja us anirem informant.

L'últim dels concerts d'aquest Nadal va ser a Amposta amb la banda de música La Unió Filharmònica i la Coral Aquae. Aquest concert es convertirà en un clàssic ja que per Nadal i de forma conjunta amb aquestes entitats prepararem peces de certa categoria. Aquest any vam interpretar *L'Al·leluia de El Mesies* d'Haendel, *cantata 147* de J.S. Bach, *Ave Verum* de Mozart i algunes nades.

La Junta Directiva

## XXX CONCURS LITERARI DE SANT JORDI ULLDECONA 2001



Organitza:



Centre Cultural Recreatiu

Col·laboren:

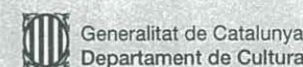

Diputació  
de Tarragona



Ajuntament  
d'Uldecona

### BASES CATEGORIA D

10. S'estableix la categoria D en la qual es port participar des dels 15 anys endavant.
  - El premi d'aquesta categoria D és de 25.000 ptes. en metàl.lic.
  - Els treballs d'aquesta categoria D han de tenir una extensió mínima de deu folis escrits a màquina a doble espai, en català o en castellà.
  - Aquests treballs no hauran de signar-se. Cada treball anirà subtitulat amb un lema, i acompanyat d'una plica, és a dir, d'un sobre tancat en el qual figurarà el lema a la part exterior i el nom i cognoms i adreça de l'autor del treball al seu interior.
  - Només s'obrirà la plica del treball guanyador.
  - El jurat qualificador seguirà els mateixos criteris d'avaluació que a les altres categories.
  - Els treballs de la categoria D es poden adreçar fins el dia 21 d'abril al Centre Cultural Recreatiu, Apartat de Correus núm. 52, d'Uldecona (Tarragona), o bé donar-los a qualsevol membre de la Junta Directiva.
  - El tema d'aquesta categoria D serà lliure.
11. L'entrega dels premis de totes les categories (A, B, C i D) es farà el dia 3 de juny, a les 12 hores del migdia a la Casa de Cultura.

## Unió de Comerç



Com en anys anteriors, el passat dia 5 de gener la Unió de Comerç d'Ulldecona, va celebrar el sorteig de la Campanya Nadal-Reis 2000-01. Les persones agraciades amb un premi de 25.000 ptes. cadascuna van ser:

- Encarna Villar                      – Mari Marín                      – José M<sup>a</sup> Pasalamar                      – Enric Forner (Vinaròs)
- Enhorabona a tots quatre.

La Junta

## Tic Tac

per Xavi Gauxachs

### Dolent si crida

*Tinc un amic, en Valls Joan  
Que és amic, d'anar cantant  
Amb sentiment, cançons al vent  
Tota la vida  
Aquest amic, és bell i gran  
Petit i ric, dimoni i sant  
De pensament, fred i calent  
Tota la vida  
Voldria ser així com ell  
De cor i pell, de nit i dia  
Un bon senyor, un trobador  
Tota la vida  
Aquest amic, de cabell blanc  
Somris bonic, s'asseu al banc  
I veu la gent, escolta i sent  
Passar la vida  
Al nostre amic, li faig un cant  
De dins del pit i sempre endavant  
Canta valent i mai amén  
Dolent si crida.*

### Oración

*Calma alma, no tengas prisa  
Zorra no corras, sé tú más lista  
Mente detente, nadie nos pisa  
Sólo la muerte... duerme al artista.*

### Quan un es fa vell

*Quan un es fa vell li pesen les cames  
Li cau el cabell i el cor de vegades  
S'arruga la pell, fan mal les sabates  
Els ulls el clatell i pujar les escales.  
Quan un es fa vell s'adorm a les tardes  
Fa broma el cervell somia amb sa mare  
I sembla un ocell perdut sense ales  
Desperta el novell i diu bajanades.*

Ulldecona, febrer 2001

## Club de Tir al Plat Les Pedreres

Entrenaments  
temporada 2001  
Fossat Olímpic  
i recorregut  
de caça de març  
a setembre  
**Dissabte,  
diumenge  
i festius  
MATÍ I TARDA**

## IES Manuel Sales i Ferré

Divendres, 15 de desembre, a les 11.30 h va tenir lloc en l'Orfeó, cedit per l'Ajuntament d'Ulldecona, la representació de l'obra teatral *Deseo de ser piel roja*, de Miguel Morey i Pepe de Jiménez, basada en un assaig (XXII premi Anagrama) del propi Morey – professor de Filosofia de la Universitat de Barcelona– i dirigida per Jiménez, amb els actors Imma Grau i Adán Rodríguez en els papers principals.

En aquesta sessió hi van assistir, a més a més dels alumnes de l'IES Manuel Sales i Ferré, alumnes de l'IES Sol de Riu, d'Alcanar, IES Les Planes de Sta. Bàrbara i IES La Sénia, de la Sénia.

*Deseo de ser piel roja* és una obra que invita a la reflexió i a l'observació crítica de la realitat actual mitjançant el mètode analògic i el llenguatge metafòric; raó per la qual hi eren convocats principalment els alumnes de batxillerat. Per fer més comprensible el contingut de l'obra el mateix Pepe de Jiménez en va fer abans una breu presentació. Una vegada acabada la representació hi va haver el debat ja anunciat entre els espectadors, el director de l'obra i tots els actors. Debat en el qual els alumnes van plantejar els diferents nivells de comprensió de l'obra i dels seus elements simbòlics, així com altres qüestions d'actualitat que se'n derivaven.

Tot plegat va ser molt enriquidor tant pels espectadors com pels mateixos actors, en paraules del propi moderador. Tant de bo que fructifiquin més iniciatives d'aquest tipus en la nostra comarca.

Lluís Flavià i Pons





## CENTRE EXCURSIONISTA ULLDECONA

### Activitats Març 2001

Març 17, 18 i 19 

#### ESQUÍ NÒRDIC AL POBLE D'ARANSÀ (PIRINEUS)

L'estació d'esquí nòrdic d'Aransà es troba situada a la Cerdanya, en una vall lateral al Segre, entre les cotes 1.850 i 2.150 m. Els esquiadors poden fruit d'una gran varietat de circuits i a la vegada, contemplar paratges magnífics. El circuit de menys dificultat transcorre enmig d'un bosc de pi negre que recorda els esplèndids boscos centreeuropeus. Per més informació vine al CEU abans de l'1 de març o parleu amb Mario, ell és l'encarregat.

Març 24 i 25 

#### TRAVESIA PER LA CARENA DE LA SERRA DEL MONTSIÀ

Començarem al Mas de Mulet i seguirem el recorregut: lligallo de la Roca Roja, lo Molló, los Moletons, Molacima, la Torreta, Faixes Tancades i baixarem al Mas de Comú (per pernoctar) per la font del Pi. Diumenge continuarem la carena per la Portella Alta, la Foradada, mola de Mataredona, molló dels Tres Termes, pic d'Andara i baixarem pel racó de Cedrilles fins al camí vell del Montsià. Distància aproximada d'uns 15 km, sortida a les 10 hores des de la plaça dels Porxos. Si el dia acompanya, les panoràmiques seran excel·lents, podrem veure tot, tot... el bo i el dolent.

 Aquest símbol indica el grau de dificultat, en una escala d'1 a 5.



Mas de Comú a vista d'ocell des de la Torreta del Montsià



Panoràmica del Montsià des del pla de Mataredona



Butlletí editat pel  
Centre Excursionista Ulldecona (CEU)



Afiliat a la Federació d'Entitats  
Excursionistes de Catalunya

Per a qualsevol consulta o suggeriment, escriure a:

Centre Excursionista Ulldecona  
Apartat de Correus 34  
43550 Ulldecona

## Coneguem les plantes de les nostres comarques

El baladre és una planta que segurament tenim molt present ja que s'utilitza per a la formació de les tanques de les autopistes. En les nostres terres viu de forma natural en les lleres de barrancs i rambles seques on crea paisatges pintorescs recollits en poesies i cançons.

#### BALADRE

**Espècie:** *Nerium oleander*

**Família:** Apocinàcies

**Sinonímia:** Llorer rosa; castellà: adelfa, nerio, loendro.

**Hàbitat:** Creix de forma silvestre a rambles i barrancs secs del litoral mediterrani. Es cultiva de forma extensiva en el món de la jardineria.

**Floració:** A l'estiu.

El nom científic, *Nerium* es relaciona amb Nereu, déu del mar i pare de les nereides o nimfes, que eren unes 50 germanes i personificaven els aspectes agradables del mar. La perfecta aclimatació d'aquesta planta a les riberes de la Mediterrània, justificaria aquest nom. El nom castellà d'*adelfa*, deriva d'*eddefla*, nom que els àrabs donaven a aquesta planta.

**Descripció:** El baladre és un arbust sempre verd, que pot assolir els 3 o 4 metres d'alçada, molt ramificat i que forma densos massissos.

Les fulles es presenten oposades o verticil·lades de tres en tres, són de figura lanceolada, coriàcies, de marge sencer i sostingudes per un curtpedíol.

Les flors són grans, oloroses i molt vistoses, de coloració variada: blanques, vermelles i roses i es presenten agrupades en ramells. Presenten un petit calze dividit en cinc sèpals profunds, la corol·la d'una sola peça, forma un tub que s'eixampla i s'obre en cinc lòbuls; en l'interior de la corol·la trobem els estams i el pistil.

El fruit és una beina o folicle coriàci, d'uns 10 cm de llarg i que s'obre per un costat deixant anar nombroses llavors amb plomall.

 Les fulles contenen **oleandròsid**, un glucòsid semblant al de la digital que s'utilitza com tònic cardíac i diurètic. L'ús d'aquest principi, per la seva gran activitat fisiològica, queda exclusivament reservat als facultatius. Per a ús extern s'utilitza com anti-parasitari contra la tinya, la sarna i altres malalties produïdes per àcars.

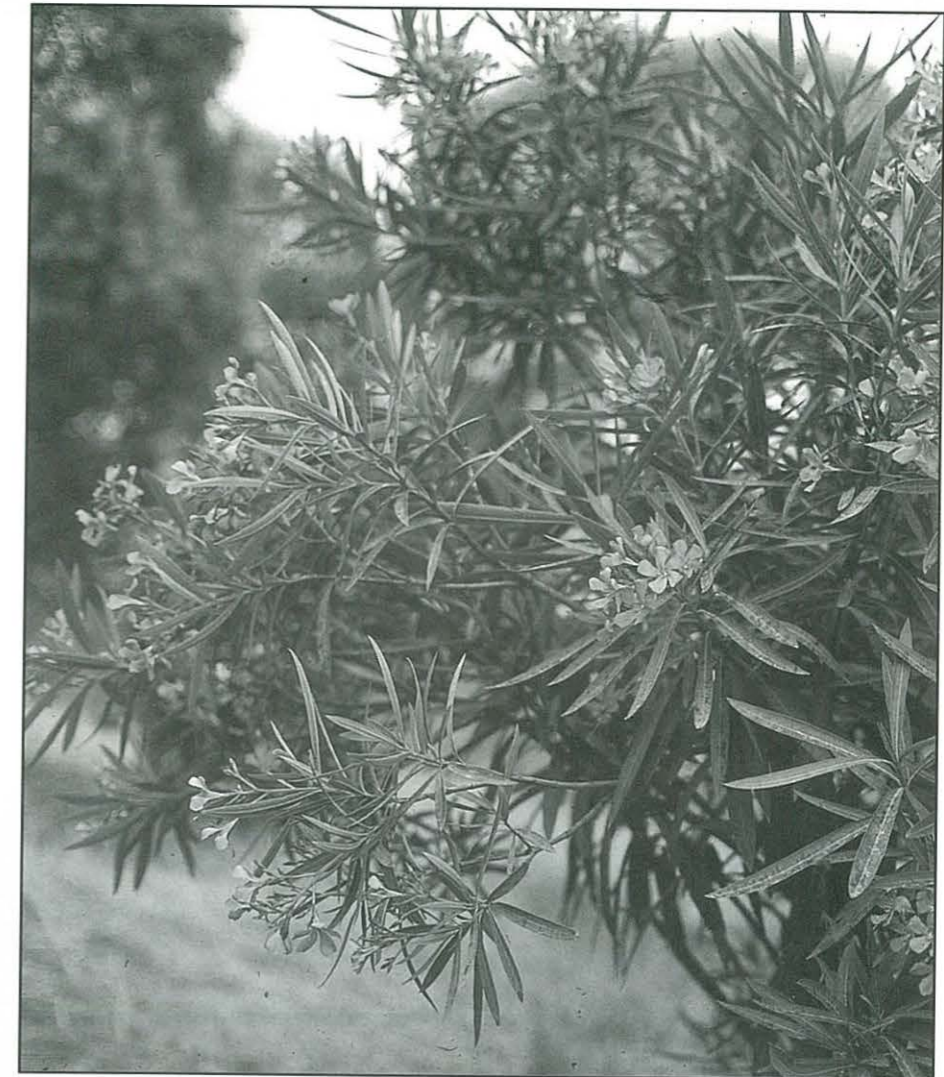

Per aquests tractaments s'utilitza la loció o el sabó fets amb les cendres de la seva fusta i oli d'oliva.



Les tiges s'empren de manera similar a les de les vimeteres en els treballs de cistelleria. Coent les branquetes, se separa fàcilment l'escorça de la medul·la. Amb les cànules que forma l'escorça i enastades per un fil, es fabriquen cortines que penjades de les portes de les cases, eviten que entrin les mosques.



Els glucòsids d'aquesta planta són molt verinosos. Els símptomes d'enverinament són vòmits, gastroenteritis greus, somnolència, palpitations cardiaques irregulars: taquicàrdies, arrítmies, etc., que poden acabar en coma i mort a les 24 h de la ingestió.

Com anècdotes, els francesos tenen encara en el record l'estratègia emprada pels espanyols durant la

Guerra de la Independència contra les tropes napoleòniques: els hi preparaven les carns cuites amb vares de baladre, la qual cosa, normalment provocava un elevat nombre de morts entre els soldats.

Els principis actius d'aquesta planta s'utilitzen per fabricar raticides. En zones rurals, encara s'empren les fulles i les tiges per taponar els caus de rates i ratolins.



El baladre es cultiva en parcs, jardins i carreteres. És una planta molt resistent a la contaminació, d'un bell fullatge i una floració estiuenca espectacular. El seu punt dèbil són les baixes temperatures, encara que després d'un hivern dur, si s'ha perdut la part aèria, el baladre torna a rebrotar per la base.

**Text i fotografies de:** Salvador Cardero Aguilera. L'autor és botànic i professor de fitoteràpia i etnobotànica.

# Les atletes del Club de Twirling Uldecona aconsegueixen una altra vegada unes bones classificacions

El passat 11 de febrer es va celebrar en Sant Carles de la Ràpita la primera prova del campionat interprovincial de twirling de la temporada 2000-2001.

El Club de Twirling Uldecona va presentar 19 formacions de les quals es van classificar de la següent manera:

- Grups júnior 3a divisió**  
2a pos. C.T. ULLDECONA
- Grups sènior 1a divisió**  
1a pos. CT ULLDECONA
- Solos cadet 4a divisió**  
7a pos. Carla Mulet  
8a pos. Cristina Reverte  
10a pos. Andrea Fonollosa
- Solos júnior 4a divisió**  
1a pos. Elisabet Valls  
2a pos. Fany Esteve  
3a pos. Georgina Messegué

- Solos cadet 3a divisió**  
2a pos. Irene Ruíz
- Solos júnior 3a divisió**  
2a pos. Lara Raga  
2a pos. Maite Moreno
- Solos sènior 3a divisió**  
2a pos. Rosa Vives
- Solos sènior masculí 3a divisió**  
1a pos. Pere Sans
- Solos sènior masculí 2a divisió**  
1a pos. Dídac Roman
- Solos júnior 2a divisió**  
1a pos. Mireia Ruíz  
2a pos. Laura López
- Solos sènior 2a divisió**  
3a pos. Noemí Roman
- Solos júnior 1a divisió**  
1a pos. Anna Vericat  
Els clubs que van participar en aquest campionat van ser:  
De la província de Tarragona:

- AMPOSTA
  - L'AMETLLA DE MAR
  - SANTA BÀRBARA
  - ALFACS (Sant Carles de la Ràpita)
  - VALLS
  - ULLDECONA
  - De la província de Lleida:
  - ELS MANGRANERS
  - De la província de Castelló:
  - VINARÒS
  - De les 19 formacions que el CT ULLDECONA va presentar de les quals 15 van quedar classificades per al Campionat d'Espanya que se celebrarà els dies 13 i 14 d'abril en CIENPOZUELOS (Madrid).
  - Moltes felicitats per a les atletes i molta sort a les pròximes competicions.
- M.R.R.



# Club de Futbol Uldecona

Paco Callarisa

## PRIMER EQUIP

Si es mira la classificació de l'última revista (jornada 12) veiem al primer equip classificat al 8è lloc. Ara quan es porten 22 partits es continua igual al 8è lloc. Mirat així sembla que la regularitat ha estat la nota pel que fa a resultats però si analitzem tot el que ha passat últimament a l'equip sembla increïble. A la baixa per lesió de Jordi Moreno li segueix la greu lesió de Jaime el dia de la Sènia, arriben després els incidents al camp de l'Hospitalet At. on són expulsats Serrano, Villarroya, Miguel i Labernia, al camp de Juneda ens expulsen a Miguel i Raül, 7 dies més tard a casa, front a l'Alcarràs tornen a expulsar a Miguel i a Paquito, Guillem, Labernia el que tot plegat arriba un moment en què Ramon Callarisa ha d'utilitzar molts homes del juvenil i fins i tot el dia del Llorenç a Carlos Arnau, cadet amb 15 anys, que debuta amb el primer equip.

Per suplir en el possible les nombroses absències la junta directiva es va amb els serveis del jove Ramon Reverté, jugador de l'Amposta i el dia del partit del Sta. Eulàlia fa el seu debut un altre jugador, Juan Pedro Meseguer, resident a Vinaròs.

Els últims resultats han estat aquests:

- 3-12-00  
ULLDECONA - MARTORELL 2-1  
Labernia (2, 1p).
- 10-12-00  
SAN MAURO - ULLDECONA 2-1  
Joaquín.
- 17-12-00  
ULLDECONA - IGUALADA 1-0  
Campillo.
- 7-1-01  
ULLDECONA - LA SÈNIA 1-0  
Serrano (p).
- 21-1-01  
HOSPITALET AT. - ULLDECONA 2-1  
Campillo.
- 28-01-01  
ULLDECONA - ROQUETENC 1-0  
Baena.
- 4-2-01  
JUNEDA - ULLDECONA 3-0
- 11-2-01  
ULLDECONA - ALCARRÀS 3-3

- Baena (2), Jaume Castell.
- 18-2-01  
LLORENÇ - ULLDECONA 3-1  
Campillo (p).
- 24-2-01  
STA. EULÀLIA - ULLDECONA 2-1  
Serrano.

## CLASSIFICACIÓ

| Equip         | J  | G  | E | P  | Gf | Gc | P  |
|---------------|----|----|---|----|----|----|----|
| Morell        | 24 | 15 | 6 | 3  | 42 | 18 | 51 |
| Pubilla C.    | 24 | 13 | 6 | 5  | 42 | 19 | 45 |
| S. Mauro      | 24 | 10 | 7 | 7  | 29 | 24 | 37 |
| Sta. Eulàlia  | 24 | 10 | 7 | 7  | 26 | 19 | 37 |
| Uldecona      | 24 | 9  | 7 | 8  | 33 | 31 | 34 |
| Igualada      | 24 | 9  | 7 | 8  | 30 | 28 | 34 |
| L'Hospit. At. | 24 | 9  | 7 | 8  | 39 | 40 | 34 |
| Roquetenc     | 24 | 9  | 4 | 10 | 30 | 31 | 32 |
| Olesa         | 24 | 8  | 8 | 8  | 35 | 37 | 32 |
| La Sènia      | 24 | 8  | 8 | 8  | 30 | 34 | 32 |
| Llorenç       | 24 | 8  | 7 | 9  | 33 | 33 | 31 |
| Ascó          | 24 | 7  | 9 | 8  | 30 | 40 | 30 |
| Martorell     | 24 | 8  | 5 | 11 | 33 | 30 | 29 |
| Alcarràs      | 24 | 8  | 5 | 11 | 39 | 39 | 29 |
| Sp. Martorell | 24 | 7  | 7 | 10 | 19 | 23 | 28 |
| Tremp         | 24 | 8  | 4 | 12 | 34 | 41 | 28 |
| Cambrils      | 24 | 7  | 6 | 11 | 34 | 40 | 27 |
| Juneda        | 24 | 5  | 5 | 14 | 26 | 57 | 20 |

## JUVENIL

Després d'aquests resultats la competició entra a la recta final i ara arriben els partits més decisius. Uldecona i Remolins-Bítem encapçalen la classificació com gairebé tota la temporada. Quan aquesta revista estigui a les vostres mans el partit entre tots dos equips ja s'haurà jugat i aquest pot ser el més decisiu de la lliga i possiblement el qui decidirà l'equip campió. Desitgem sort als nois d'Agos.

## Resultats i golejadors dels últims partits

- 2-12-00  
PINELL - ULLDECONA 1-4  
Rafel, Fabián, Jaume Castell, Oriol Grau.
- 9-12-00  
ULLDECONA - AMPOSTA 5-1  
Rafel, Sevilla, Jaume Castell (2), Oriol, Güell.
- 16-12-00  
LA CAVA - ULLDECONA 3-6  
Jordi Barrera, Rafel, Jaume Castell (3), Àlex Nofre.

- 13-1-01  
RAPITENCA - ULLDECONA 2-2  
Àlex Nofre, defensa pp.
- 20-1-01  
FLIX - ULLDECONA 1-3
- 27-1-01  
ULLDECONA - GANDESA 1-3  
Jaume Castell.
- 3-2-01  
ULLDECONA - GINESTA 4-1  
Fabián (2), Oriol Güell, Valldepérez.
- 10-2-01  
ULLDECONA - ASCÓ 2-1  
Albert, Fabián.
- 17-2-01  
J. MARIA - ULLDECONA 1-1  
Víctor.

## CLASSIFICACIÓ

| Equip         | J  | G  | E | P  | Gf | Gc | P  |
|---------------|----|----|---|----|----|----|----|
| Uldecona      | 17 | 13 | 2 | 2  | 63 | 23 | 41 |
| Remolins-Bít. | 16 | 12 | 1 | 3  | 54 | 23 | 37 |
| Amposta       | 18 | 10 | 4 | 4  | 47 | 32 | 34 |
| La Cava       | 18 | 8  | 5 | 5  | 58 | 43 | 29 |
| Ginestar      | 16 | 8  | 3 | 5  | 43 | 38 | 27 |
| Flix          | 18 | 7  | 4 | 7  | 53 | 34 | 25 |
| Ascó          | 16 | 7  | 3 | 6  | 44 | 43 | 24 |
| Rapitencia    | 18 | 6  | 4 | 8  | 33 | 42 | 22 |
| Pinell        | 17 | 5  | 5 | 7  | 40 | 44 | 20 |
| Sant Jaume    | 17 | 4  | 6 | 7  | 32 | 35 | 18 |
| Gandesa       | 17 | 4  | 5 | 8  | 31 | 48 | 17 |
| Tivissa       | 16 | 4  | 3 | 9  | 26 | 56 | 15 |
| Jesús i Maria | 16 | 4  | 3 | 9  | 25 | 42 | 12 |
| Masdenverge   | 16 | 1  | 2 | 13 | 20 | 64 | 5  |

## CADET

Des dels resultats que informaven a l'última revista els cadets han estat impecables, no només han guanyat tots els partits sinó que els han guanyat per golejada. Això els ha permès pujar llocs a la classificació sempre a la captura d'un Tortosa que està portant una temporada esplèndida. Ja vam dir que al final els cadets estarien a la part alta de la classificació i segur que no ens equivoquem.

## Últims resultats i golejadors

- 2-12-00  
ULLDECONA - AMPOSTA 5-0  
Carlos Arnau (2), Josep Ausensi (2), Manel Raga.
- FLIX - ULLDECONA 1-8  
Carlos Arnau (5), Younnes (2), Pau Forcadell.
- 16-12-00  
ULLDECONA - ALCANAR 5-1



**Cadet CF Ulldecona, dalt: M. Ausensi (ent.), Jan Brau, Hèctor Monserrat, Pau Forcadell, Lluç Gauxachs, Ricard Ferré, Xavi Martínez, Germà Fibla i Víctor Roig. Baix: Josep Ausensi, Yunes El Haari, Carlos Arnau, Manel Raga, Gabriel Monserrat i Rubén Subirats**

Carlos Arnau (3), Josep Ausensi, Gabriel Montserrat.

6-1-01  
RAPITENCA – ULLDECONA 1-4  
Carlos Arnau (2), Josep Ausensi (2).

13-1-01  
ULLDECONA – SANT JAUME 11-0  
Carlos Arnau (4), Manel Raga (3), Josep Ausensi, Gabriel, Younnes (2).

27-1-01  
ULLDECONA – AMETLLA 12-0  
Carlos Arnau (2), Lluç Gauxachs (3), Younnes, Josep Ausensi (2), Gabriel, Pau Forcadell, Xavi Martínez, Jordi Calduch.

10-2-01  
J. CATALÒNIA – ULLDECONA 2-6  
Pau Forcadell, Younnes (2), Manel Raga, Carlos Arnau, Lluç Gauxachs.

17-2-01  
ULLDECONA – STA. BÀRBARA 3-0  
Manel Raga (2), Lluç Gauxachs.

**CLASSIFICACIÓ**

| Equip         | J  | G  | E | P  | Gf  | Gc  | P  |
|---------------|----|----|---|----|-----|-----|----|
| Tortosa       | 16 | 16 | 0 | 0  | 127 | 11  | 48 |
| Ulldecona     | 16 | 14 | 0 | 2  | 81  | 13  | 42 |
| Aldeana       | 18 | 12 | 1 | 5  | 59  | 40  | 37 |
| Amposta       | 16 | 10 | 1 | 5  | 48  | 23  | 31 |
| Alcanar       | 15 | 9  | 1 | 5  | 56  | 27  | 28 |
| Roquetenc     | 18 | 9  | 1 | 8  | 54  | 39  | 28 |
| Rapitenca     | 17 | 9  | 0 | 8  | 62  | 36  | 27 |
| Sta. Bàrbara  | 18 | 8  | 1 | 9  | 42  | 55  | 25 |
| Flix          | 16 | 8  | 1 | 7  | 41  | 53  | 25 |
| J. Catalònia  | 18 | 5  | 3 | 10 | 45  | 97  | 18 |
| Olimpic ME    | 18 | 5  | 2 | 11 | 36  | 56  | 17 |
| Ebre Esc. Es. | 18 | 4  | 4 | 10 | 37  | 58  | 13 |
| Sant Jaume    | 17 | 1  | 1 | 15 | 14  | 110 | 4  |
| Ametlla       | 16 | 0  | 2 | 15 | 9   | 93  | 2  |

**INFANTIL**

Continua la irregular temporada dels infantils. Després d'un final d'any molt encertat on es va guanyar als camps de l'Alcanar i Flix es va batre al Roquetenc al nostre camp, l'inici de l'any 2001 no ha estat tan bo. Però el més important és mantenir la categoria i això sembla que no serà massa problemàtic.

**CLASSIFICACIÓ**

| Equip         | J  | G  | E | P  | Gf  | Gc  | P  |
|---------------|----|----|---|----|-----|-----|----|
| Tortosa       | 17 | 15 | 0 | 2  | 137 | 14  | 45 |
| Dertusa       | 16 | 12 | 1 | 3  | 73  | 27  | 37 |
| La Sénia      | 17 | 11 | 4 | 2  | 68  | 27  | 37 |
| Rapitenca     | 17 | 11 | 4 | 2  | 55  | 28  | 37 |
| Aldeana       | 16 | 9  | 2 | 5  | 50  | 48  | 29 |
| Olimpic ME    | 17 | 8  | 3 | 6  | 62  | 49  | 27 |
| Remolins-Bít. | 16 | 9  | 0 | 7  | 50  | 37  | 27 |
| Roquetenc     | 17 | 6  | 1 | 10 | 25  | 43  | 19 |
| Alcanar       | 17 | 5  | 3 | 9  | 48  | 58  | 18 |
| J. Catalònia  | 16 | 6  | 0 | 10 | 27  | 39  | 18 |
| Ulldecona     | 16 | 4  | 1 | 11 | 32  | 63  | 13 |
| Flix          | 17 | 1  | 1 | 15 | 14  | 105 | 4  |
| Ametlla       | 17 | 1  | 0 | 16 | 15  | 118 | 0  |

9-12-00  
ALCANAR – ULLDECONA 1-3  
Baron, Jefferson, Amado Clotet.

17-12-00  
ULLDECONA – ROQUETENC 2-1  
Baron, Pau Simó.

7-1-01  
FLIX – ULLDECONA 1-6  
Pau Simó (3), Amado Clotet, Sandra, Baron.

14-1-01  
ULLDECONA – TORTOSA 0-7

21-1-01  
ULLDECONA – LA SÈNIA 0-2

27-1-01  
REMOLINS-B. – ULLDECONA 5-1  
Amado, Clotet.

17-2-01  
J. CATALÒNIA – ULLDECONA 6-2  
Albert, Amado Clotet.

**ALEVÍ**

Podem ja des d'aquí donar la primera enhorabona. L'equip aleví ha quedat campió del seu grup. Al camp del Flix, on l'equip es va desplaçar en busca de 3 punts que matemàticament els permetia proclamar-se campions van guanyar per 1 a 6. Després d'una brillant temporada i quan encara falten 3 jornades per acabar el campionat els alevins ja poden presumir amb la cara ben alta per la brillant temporada que els ha permès assolir el 1r lloc. Enhorabona a tota la plantilla i com no al seu míster Josep Lluís Millan. I ara a seguir endavant.

2-12-00  
ULLDECONA – EBRE ESC. 12-0  
Oriol Romeu (4), Pau Simó (3), Josep Millan (3), Pau Millan, Oriol Sansano.

9-12-00  
ESC. DELTA – ULLDECONA 2-4  
Oriol Sansano, Pau Millan, Oriol Romeu, Pau Simó.

13-1-01  
REMOLINS-B. – ULLDECONA 0-12  
Oriol Romeu (3), Albert Arnau (3), Pau Millan (2), Pau Simó (2), Damia, Jonathan.



**Flix, 17-2-01. Aleví del CF Ulldecona que es proclamà campió matemàticament i ascendeix a la categoria preferent. Dalt: J. Ll. Millan (ent.), Josep Manel Verdú, Ilyass Boutzakhti, Oriol Romeu, Pau Simó, Oriol Sansano, Gerard Vergés, Damià Bordes, Alber Simó (delegat). Baix: Àngel Callarisa, Ivan Quesada, Marc Roca, Jonatan Cuesta, Josep M. Millan, Albert Arnau, Yassime Boutzakhti, Pau Millan i Mohamed El Haari**

21-1-01  
ULLDECONA – AMPOSTA 2-1  
Oriol Romeu, Pau Simó.

3-2-01  
RAPITENCA B – ULLDECONA 0-8  
Pau Simó (4), Pau Millan (2), Oriol Romeu, Albert i Arnau.

11-2-01  
ULLDECONA – AMETLLA 2-1  
Albert Arnau, Oriol Romeu.

17-02-01  
FLIX – ULLDECONA 1-6  
Albert Arnau (2), Pau Simó, Oriol Romeu, Oriol Sansano, Jonathan.

**CLASSIFICACIÓ**

| Equip         | J  | G  | E | P  | Gf | Gc | P  |
|---------------|----|----|---|----|----|----|----|
| Ulldecona     | 13 | 13 | 0 | 0  | 85 | 8  | 39 |
| Esc. F. Delta | 12 | 8  | 2 | 2  | 34 | 19 | 26 |
| Amposta       | 14 | 8  | 1 | 5  | 49 | 24 | 25 |
| Ametlla       | 13 | 8  | 1 | 4  | 40 | 23 | 25 |
| Móra la Nova  | 12 | 6  | 3 | 3  | 28 | 15 | 21 |
| Flix          | 13 | 3  | 2 | 8  | 26 | 46 | 11 |
| Ebre Esc. E.  | 12 | 2  | 3 | 7  | 12 | 38 | 9  |
| Remolins-B.   | 15 | 1  | 3 | 11 | 12 | 68 | 6  |
| Rapitenca     | 12 | 1  | 1 | 10 | 13 | 58 | 1  |

**BENJAMÍ**

Molt bona ha estat la trajectòria dels Benjamins que han anat de menys a més a mesura que passava la competició. Espectacular va estar el partit front l'Amposta A que es perdia per 0 a 5 i al final es va acabar en empat a 5 gols. Tots els altres resultats han

estat com es pot veure força bons on es pot ressaltar les golejades a la Rapitenca, Amposta B, la Sénia B, Sta. Bàrbara B i Alcanar.

Al Torneig Vila de Cambrils no va anar massa bé, es va empatar un partit i l'altre es va perdre, i és clar amb aquesta classe de tornejos només amb 1 punt vam dir adéu i fins l'any que bé.

3-12-00  
ULLDECONA – AMPOSTA A 5-5  
Albert Arnau (3), Oriol, Sansano, Oriol Romeu.

17-12-00  
SANT JAUME – ULLDECONA 2-2  
Albert Arnau (2).

13-01-01  
RAPITENCA A – ULLDECONA 5-2  
Albert Arnau, Oriol Sansano.

20-1-01  
ULLDECONA – RAPITENCA B 10-2  
Oriol Romeu (4), Jordi Roig (3), Oriol Sansano, Kevin.

27-1-01  
AMPOSTA B – ULLDECONA 0-6  
Oriol Romeu (2), Albert Arnau (2), Oriol Sansano, Kevin.

3-2-01  
ULLDECONA – LA SÈNIA B 11-1  
Oriol Romeu (4), Kevin (3), Jordi Roig (3), Oriol Sansano.

10-2-01  
ULLDECONA – STA. BÀRBARA B 15-1

Oriol Sansano (6), Oriol Romeu (5), Albert Arnau (2), Masdeu, Bachir.

17-2-01  
ALCANAR – ULLDECONA 3-8  
Oriol Sansano (2), Oriol Romeu (2), Jordi Roig (2), Albert Arnau, Masdeu.

8-12-01  
TORNEIG VILA DE CAMBRILS:  
TORREDEMBARRA – ULLDECONA 2-2  
Albert Arnau, Marc Roig.

SANTES CREUS – ULLDECONA 3-1  
Albert Arnau.

**PREBENJAMÍ**

2-12-00  
ULLDECONA – AMPOSTA B 4-0  
Víctor (2), Miquel (p), David.

17-12-00  
VINARÒS A – ULLDECONA 0-1  
Miquel.

27-1-01  
PENYÍSCOLA – ULLDECONA 1-4  
Víctor (2), Miquel, J. Vives.

3-2-01  
ULLDECONA – VINARÒS B 0-2

10-2-01  
AMPOSTA A – ULLDECONA 4-1  
Miquel.

17-2-01  
ULLDECONA – RAPITENCA A 2-3  
Víctor (p), J. Vives.

27-2-01  
STA. BÀRBARA – ULLDECONA 1-3  
Miquel (2), J. Vives.



Benjamí. Dalt: J. Ll. Millan (ent.), Àlex Güell, Oriol Esteve, Oriol Romeu, Marc Roig, Oriol Sansano, Jordi Roig, Bachir Chelli, Albert Masdeu. Baix: Xavi Estévez, Joan Labernia, Pere Campos, Kevin Ferré, Albert Arnau i Fran Ponce

Continua la bona marxeta dels més petits que estan fent una temporada molt ferma, més bé diríem brillant. Trec victòries consecutives van estar seguides de 3 derrotes però enfront el Santa Bàrbara es va guanyar deixant a la classificació en un lloc molt digne. Enhorabona a tot l'equip, al seu delegat i com no a les seves entrenadores Núria Callarisa i Maite Segura.

**BENJAMÍ 4/03/01**

| Pos. Equip         | J  | G  | E | P  | PT S |
|--------------------|----|----|---|----|------|
| 1 CF Amposta A     | 14 | 12 | 2 | 0  | 38   |
| 2 UE Rapitencia A  | 14 | 12 | 0 | 1  | 36   |
| 3 CF La Sénia A    | 13 | 11 | 1 | 1  | 34   |
| 4 CF S. Bàrbara A  | 14 | 9  | 0 | 5  | 27   |
| 5 UE Rapitencia C  | 16 | 8  | 3 | 5  | 27   |
| 6 CF Amposta B     | 15 | 8  | 2 | 5  | 26   |
| 7 CF Uldecona      | 11 | 7  | 2 | 2  | 23   |
| 8 UE Sant Jaume    | 14 | 4  | 4 | 6  | 26   |
| 9 CF S. Bàrbara B  | 15 | 5  | 0 | 10 | 15   |
| 10 UE Rapitencia B | 15 | 2  | 2 | 11 | 8    |
| 11 CF Alcanar      | 13 | 2  | 1 | 10 | 7    |
| 12 CF Amposta C    | 15 | 1  | 1 | 13 | 4    |
| 13 CF La Sénia B   | 14 | 1  | 0 | 13 | 2 *  |

**PREBENJAMÍ 4/03/01**

| Pos. Equip        | J  | G  | E | P | PT S |
|-------------------|----|----|---|---|------|
| 1 CF Amposta A    | 13 | 12 | 1 | 0 | 37   |
| 2 UE Rapitencia A | 13 | 10 | 0 | 3 | 30   |
| 3 EF Vinaròs B    | 11 | 9  | 1 | 1 | 28   |
| 4 CF Uldecona     | 12 | 6  | 0 | 6 | 18   |
| 5 CF Sta. Bàrbara | 11 | 4  | 0 | 7 | 12   |
| 6 CF Amposta B    | 11 | 3  | 0 | 8 | 9    |
| 7 EF Vinaròs A    | 11 | 3  | 0 | 8 | 8 *  |
| 8 ACD Peñíscola   | 11 | 2  | 0 | 9 | 6    |
| 9 UE Rapitencia B | 11 | 2  | 0 | 9 | 6    |



**Agrupació de Veterans del CF Uldecona**

Aquests han estat els resultats del Campionat de Veterans des de l'última revista fins ara:  
 16-12-00  
 CAMARLES - ULLDECONA 4-2  
 Lluç Raga, Amadeo.  
 14-1-01  
 ALCANAR - ULLDECONA 3-3  
 Lluç Raga (2), Juande.  
 20-1-01  
 J. CATALÒNIA - ULLDECONA 5-2  
 Lluç Raga (2).  
 27-1-01  
 LA SÈNIA - ULLDECONA 0-0  
 10-2-01  
 RAPITENCA - ULLDECONA 3-1  
 Bel Calduch.  
 17-2-01  
 ULLDECONA - LA CAVA 3-0  
 (C.C.)  
 24-2-01  
 PINELL - ULLDECONA 3-1  
 Bel.

Cal destacar que gairebé s'han jugat tots els partits a camp foraster. Ara per tant tindrem molts de partits a casa, i pel que sembla els jugadors seran més complidors ja que tant viatjar sembla que els comença a cansar. Per a colmo un partit que havíem

de jugar a casa front La Cava, l'equip del Delta no es presenta amb prou jugadors, fet pel qual el Comitè de Competició ens va donar el partit com a guanyat.

Un dels desplaçaments que realitza l'Agrupació anualment és a Torredembarra, allí jugem al matí un partit amistós i a la tarda anem a veure el Barça. Aquest any vam fer *pleno* ja que vam estar el dia del Bilbao. L'any que ve hi tornarem és clar.

**CLASSIFICACIÓ**

| EQUIP           | J  | G  | E | P  | Gf | Gc | P   |
|-----------------|----|----|---|----|----|----|-----|
| AV J. Catalònia | 17 | 11 | 3 | 3  | 55 | 27 | 36  |
| AV CF. Amposta  | 17 | 10 | 4 | 3  | 56 | 39 | 34  |
| AV Tortosa      | 16 | 11 | 0 | 5  | 56 | 17 | 33  |
| AV Camarles     | 15 | 10 | 3 | 2  | 48 | 27 | 33  |
| AV Sant Jaume   | 17 | 10 | 2 | 5  | 40 | 25 | 32  |
| AV Jesús i Ma.  | 17 | 9  | 5 | 3  | 61 | 37 | 32  |
| AV Vinaròs      | 14 | 10 | 2 | 2  | 36 | 16 | 32  |
| AV La Sénia     | 15 | 7  | 4 | 4  | 30 | 17 | 25  |
| AV Uldecona     | 16 | 5  | 2 | 9  | 31 | 40 | 17  |
| AV Rapitencia   | 16 | 5  | 0 | 11 | 34 | 53 | 15  |
| AV Alcanar      | 16 | 4  | 2 | 10 | 26 | 45 | 14  |
| AV Corbera      | 16 | 4  | 1 | 11 | 42 | 60 | 13  |
| AV Pinell de B. | 17 | 4  | 1 | 12 | 23 | 63 | 13  |
| AV Rossell      | 17 | 3  | 0 | 14 | 40 | 86 | 9   |
| AV La Cava      | 14 | 2  | 1 | 11 | 18 | 44 | 4** |

**Consell Municipal d'Esports. Ajuntament d'Uldecona**

**Escoles Esportives Municipals Curs 00/01**

**Relació de nous inscrits EEM**

| Núm. | 1r Cognom  | 2n Cognom | Nom          |
|------|------------|-----------|--------------|
| 138  | Ortiz      | Martínez  | José Rodrigo |
| 139  | Estellé    | Poy       | Irene        |
| 140  | Kolhenbach | Hugo      | Jan          |
| 141  | Pla        | Forcadell | Andreu       |
| 142  | Fibla      | Escoto    | Didac        |

**FUTBOL SALA - ALEVÍ MASCULÍ**

- CEIP RAMON CAJAL
- CE LES CASES
- CEIP J. BTA. SERRA
- CEIP A. BARBERÀ
- C. SAGRAT COR
- C. S. FAMÍLIA
- CEIP SANT LLORENÇ
- PEM MASDENVERGE
- CEIP S. MONTAGUT

**BÀSQUET - ALEVÍ FEMENÍ-MASCULÍ**

- CEIP J. BTA. SERRA
- PME AMPOSTA
- CEIP RAMON CAJAL
- C. SAGRAT COR

**BÀSQUET - INFANTIL FEMENÍ**

- IES SALES FERRÉ
- IES SOL DE RIU
- C. SAGRAT COR
- C. SAGRAT COR MX

**BÀSQUET - JUVENIL FEMENÍ**

- IES SALES FERRÉ
- IES SOL DE RIU
- IES LA SÈNIA
- PME AMPOSTA

**BÀSQUET - CADET MASCULÍ - JUVENIL MASCULÍ**

- IES SALES FERRÉ
- IES SOL DE RIU
- IES LES PLANES
- PME AMPOSTA
- IES LA SÈNIA
- PME AMPOSTA

**INSCRIPCIONS ESPORTS D'EQUIP JEEC CURS 00/01**

**ESCOLES ESPORTIVES MUNICIPALS (ULLDECONA)**

- CEIP RAMÓN Y CAJAL
- IES. SALES I FERRÉ

**LLIGES COMARCALS FUTBOLSALA, BÀSQUET**

| LLIGA PREBENJAMÍ + BENJAMÍ         | FUTBOL-SALA |
|------------------------------------|-------------|
| LLIGA ALEVÍ MASCULÍ                | FUTBOL-SALA |
| LLIGA ALEVÍ MASCULÍ + ALEVÍ FEMENÍ | BÀSQUET     |
| LLIGA INFANTIL FEMENÍ              | BÀSQUET     |
| LLIGA CADET FEMENÍ + JUV. FEMENÍ   | BÀSQUET     |
| LLIGA CADET MASC. + JUV. MASCULÍ   | BÀSQUET     |

**FUTBOL SALA - BENJAMÍ MASCULÍ**

- CEIP S. MONTAGUT
- CEIP RAMON CAJAL
- CE LES CASES
- CEIP J. BTA. SERRA
- CEIP A. BARBERÀ
- CE LES CASES





# Jocs Esportius Escolars de Catalunya. Curs: 2000-2001

## Ulldecona, 20-01-2001

### Finals Comarcals de la competició de Tennis de Taula

#### Classificació Final Individual

#### Categoria: Prebenjamí masculí – Classificació final

| Lloc | Jugadors                 | CEIP-IES           | Població  |
|------|--------------------------|--------------------|-----------|
| 1    | Adam Queralt Sans        | CEIP Ramón y Cajal | Ulldecona |
| 2    | Roger Garcia Serrano     | CEIP Ramón y Cajal | Ulldecona |
| 3    | Xavier Roig Muñoz        | CEIP Ramón y Cajal | Ulldecona |
| 4    | Enric Girona Gauxachs    | CEIP Ramón y Cajal | Ulldecona |
| 5    | Pau Millan Cucala        | CEIP Ramón y Cajal | Ulldecona |
| 6    | Pau Guzman Miralles      | CEIP Ramón y Cajal | Ulldecona |
| 7    | W.O. Héctor García Najas | CEIP Ramón y Cajal | Ulldecona |

#### Categoria: Prebenjamí femení – Classificació final

| Lloc | Jugadors                   | CEIP-IES             | Població     |
|------|----------------------------|----------------------|--------------|
| 1    | Ariadna Benito Zaragoza    | CEIP Setze de Febrer | Els Muntells |
| 2    | Neus Roig Vericat          | CEIP Ramón y Cajal   | Ulldecona    |
| 3    | Jennifer Reverter Ferrando | CEIP Setze de Febrer | Els Muntells |
| 4    | Laia Queralt Rodríguez     | CEIP Ramón y Cajal   | Ulldecona    |
| 5    | Anna Grau Campos           | CEIP Ramón y Cajal   | Ulldecona    |
| 6    | Aida Ferré Tomàs           | CEIP Ramón y Cajal   | Ulldecona    |
| 7    | Arantxa López Salas        | CEIP Ramón y Cajal   | Ulldecona    |
| 8    | Júlia Tena Vidal           | CEIP Ramón y Cajal   | Ulldecona    |
| 9    | W.O. Núria Querol Balaguer | CEIP Ramón y Cajal   | Ulldecona    |
| 10   | W.O. Sara Vidal Sabater    | CEIP Ramón y Cajal   | Ulldecona    |

#### Categoria: Benjamí femení – Classificació final

| Lloc | Jugadors                | CEIP-IES             | Població  |
|------|-------------------------|----------------------|-----------|
| 1    | Marta Millan Queralt    | CEIP Ramón y Cajal   | Ulldecona |
| 2    | Aida Pascual Sanjuan    | CEIP Ramón y Cajal   | Ulldecona |
| 3    | Raquel Millan Queralt   | CEIP Ramón y Cajal   | Ulldecona |
| 4    | Eduarne Guzmán Miralles | CEIP Ramón y Cajal   | Ulldecona |
| 5    | W.O. Laura Royo Rico    | CEIP Joan Bta. Serra | Alcanar   |
| 6    | W.O. Laia Nolla Romeu   | CEIP Joan Bta. Serra | Alcanar   |

#### Categoria: Benjamí masculí – Classificació final

| Lloc | Jugadors                           | CEIP-IES           | Població  |
|------|------------------------------------|--------------------|-----------|
| 1    | Marc Roig Muñoz                    | CEIP Ramón y Cajal | Ulldecona |
| 2    | Hèctor Ortega Redó                 | CEIP Ramón y Cajal | Ulldecona |
| 3    | José M <sup>a</sup> Cervera Abella | CEIP Ramón y Cajal | Ulldecona |
| 4    | Pau Tena Vidal                     | CEIP Ramón y Cajal | Ulldecona |
| 5    | Guillem Tena Vidal                 | CEIP Ramón y Cajal | Ulldecona |

#### Categoria: Aleví femení – Classificació final

| Lloc | Jugadors                 | CEIP-IES             | Població     |
|------|--------------------------|----------------------|--------------|
| 1    | Núria Raga Raga          | CEIP Ramón y Cajal   | Ulldecona    |
| 2    | Lara Benito Zaragoza     | CEIP Setze de febrer | Els Muntells |
| 3    | Jael Grau Verge          | CEIP Ramón y Cajal   | Ulldecona    |
| 4    | Lara Pascual Sanjuan     | CEIP Ramón y Cajal   | Ulldecona    |
| 5    | Gemma Querol Domènech    | CEIP Ramón y Cajal   | Ulldecona    |
| 6    | Lorena Poy Saenz         | CEIP Ramón y Cajal   | Ulldecona    |
| 7    | W.O. Anna Castell Escoto | CEIP Ramón y Cajal   | Ulldecona    |

#### Categoria: Aleví masculí – Classificació final

| Lloc | Jugadors                     | CEIP-IES             | Població     |
|------|------------------------------|----------------------|--------------|
| 1    | Pau Simó Balaguer            | CEIP Ramón y Cajal   | Ulldecona    |
| 2    | Lluc Brusca Manchon          | CEIP Ramón y Cajal   | Ulldecona    |
| 3    | Joan Didac Roman Pallarès    | CEIP Ramón y Cajal   | Ulldecona    |
| 4    | Adrià Fabregat Guerrero      | CEIP Ramón y Cajal   | Ulldecona    |
| 5    | Joan Josep Pomada Guimerà    | CEIP Ramón y Cajal   | Ulldecona    |
| 6    | Ferran Royan Ollé            | CEIP Ramón y Cajal   | Ulldecona    |
| 7    | Raül Najas Martí             | CEIP Ramón y Cajal   | Ulldecona    |
| 8    | Josep Arnau Raga             | CEIP Ramón y Cajal   | Ulldecona    |
| 9    | W.O. Ivan Benito Fumadó      | CEIP Setze de Febrer | Els Muntells |
| 10   | W.O. Abel Navarro Calvet     | CEIP Setze de Febrer | Els Muntells |
| 11   | W.O. Agustí Rius Puig        | CEIP Setze de Febrer | Els Muntells |
| 12   | W.O. Josué Martínez Casanova | Club Esportiu        | Els Muntells |

#### Categoria: Infantil femení – Classificació final

| Lloc | Jugadors               | CEIP-IES          | Població  |
|------|------------------------|-------------------|-----------|
| 1    | Ruth Sabater Royo      | IES Sales i Ferré | Ulldecona |
| 2    | Anna Martí Borràs      | IES Sales i Ferré | Ulldecona |
| 3    | Cinta Millan Gutiérrez | IES Sales i Ferré | Ulldecona |
| 4    | Sara Ruíz Roman        | IES Sales i Ferré | Ulldecona |
| 5    | Míriam Royo Fibla      | IES Sol de Riu    | Alcanar   |
| 6    | Elisenda Raga Gil      | IES Sales i Ferré | Ulldecona |
| 7    | Anna Garcia Bort       | IES Sol de Riu    | Alcanar   |

#### Categoria: Infantil masculí – Classificació final

| Lloc | Jugadors                         | CEIP-IES            | Població     |
|------|----------------------------------|---------------------|--------------|
| 1    | Rafa Haynes Woodward             | IES Sol de Riu      | Alcanar      |
| 2    | Lleonard Cardona Rufo            | Club Esportiu       | Les Cases    |
| 3    | Andreu Fumadó Casanova           | Club Esportiu       | Els Muntells |
| 4    | Víctor Forner Reverter           | IES Sol de Riu      | Alcanar      |
| 5    | W.O. Agustí Callau Duch          | IES Setze de Febrer | Els Muntells |
| 6    | W.O. Josep Frederic Gil Gilabert | Club Esportiu       | Les Cases    |
| 7    | W.O. Christofer García Beltri    | IES Setze de Febrer | Els Muntells |
| 8    | W.O. Àlex Pàmies Llano           | IES Sol de Riu      | Alcanar      |

**Categoria: Cadet femení – Classificació final**

| Lloc | Jugadors              | CEIP-IES          | Població  |
|------|-----------------------|-------------------|-----------|
| 1    | Núria Bel Pocerull    | IES Sales i Ferré | Ulldecona |
| 2    | Edith Gallardo Ferré  | IES Sales i Ferré | Ulldecona |
| 3    | Pili Millan Gutiérrez | IES Sales i Ferré | Ulldecona |

**Categoria: Cadet masculí – Classificació final**

| Lloc | Jugadors                 | CEIP-IES       | Població  |
|------|--------------------------|----------------|-----------|
| 1    | Àngel Castro Garrit      | IES Sol de Riu | Alcanar   |
| 2    | Jordi Queralt Sancho     | Club Esportiu  | Les Cases |
| 3    | Aleix Matamoros Reverter | IES Sol de Riu | Alcanar   |
| 4    | Cristian Sancho Fibla    | Club Esportiu  | Les Cases |
| 5    | Marc Fumadó Matamoros    | Club Esportiu  | Les Cases |
| 6    | Yonas Brenner            | Club Esportiu  | Les Cases |
| 7    | Gerardo Chavalera Esbri  | Club Esportiu  | Les Cases |
| 8    | Wanja Kahler             | IES Sol de Riu | Alcanar   |

**Classificació general per equips**

| Cat. | Lloc | Col.legi; IES | Població  |
|------|------|---------------|-----------|
| AF   | 1    | Ramón y Cajal | Ulldecona |
| AM   | 1    | Ramón y Cajal | Ulldecona |
| IF   | 1    | Sales i Ferré | Ulldecona |
| IM   | 1    | Sol de Riu    | Alcanar   |
| CF   | 1    | Sales i Ferré | Ulldecona |
| CM   | 1    | Sol de Riu    | Alcanar   |

**Jocs Esportius Escolars de Catalunya**

**Curs: 2000-2001**

**Classificats  
Fase de Sector  
Individual**

**31 de març de 2001  
Móra d'Ebre**

**Finals Comarcals de la competició de Tennis de Taula  
Classificació Individual Fase de Zona**

**Categoria: Aleví femení**

| Lloc | Jugadors             | CEIP-IES           | Població  |
|------|----------------------|--------------------|-----------|
| 1    | Núria Raga Raga      | CEIP Ramón y Cajal | Ulldecona |
| 3    | Jael Grau Verge      | CEIP Ramón y Cajal | Ulldecona |
| 4    | Lara Pascual Sanjuan | CEIP Ramón y Cajal | Ulldecona |

**Categoria: Aleví masculí**

| Lloc | Jugadors                  | CEIP-IES           | Població  |
|------|---------------------------|--------------------|-----------|
| 1    | Pau Simó Balaguer         | CEIP Ramón y Cajal | Ulldecona |
| 2    | Lluç Brusca Manchon       | CEIP Ramón y Cajal | Ulldecona |
| 3    | Joan Didac Roman Pallarès | CEIP Ramón y Cajal | Ulldecona |
| 4    | Adrià Fabregat Guerrero   | CEIP Ramón y Cajal | Ulldecona |



**Categoria: Infantil femení**

| Lloc | Jugadors               | CEIP-IES          | Població  |
|------|------------------------|-------------------|-----------|
| 1    | Ruth Sabater Royo      | IES Sales i Ferré | Ulldecona |
| 2    | Anna Martí Borràs      | IES Sales i Ferré | Ulldecona |
| 3    | Cinta Millan Gutiérrez | IES Sales i Ferré | Ulldecona |
| 4    | Sara Ruíz Roman        | IES Sales i Ferré | Ulldecona |

**Categoria: Cadet femení**

| Lloc | Jugadors              | CEIP-IES          | Població  |
|------|-----------------------|-------------------|-----------|
| 1    | Núria Bel Pocurull    | IES Sales i Ferré | Ulldecona |
| 2    | Edith Gallardo Ferré  | IES Sales i Ferré | Ulldecona |
| 3    | Pili Millan Gutiérrez | IES Sales i Ferré | Ulldecona |

## Classificats Fase de Sector Equips

31 de març de 2001  
Móra d'Ebre

| Cat. | Lloc | Col.legi; IES | Població  |
|------|------|---------------|-----------|
| AF   | 1    | Ramón y Cajal | Ulldecona |
| AM   | 1    | Ramón y Cajal | Ulldecona |
| IF   | 1    | Sales i Ferré | Ulldecona |
| CF   | 1    | Sales i Ferré | Ulldecona |

**Finals Comarcals de la competició de Tennis de Taula****Classificats Fase de Sector Equips****Relació de jugadors que formen els equips****Categoria: Aleví femení**

| Lloc | Jugadors              | CEIP-IES           | Població  |
|------|-----------------------|--------------------|-----------|
| 1    | Núria Raga Raga       | CEIP Ramón y Cajal | Ulldecona |
| 2    | Jael Grau Campos      | CEIP Ramón y Cajal | Ulldecona |
| 3    | Lara Pascual          | CEIP Ramón y Cajal | Ulldecona |
| 4    | Gemma Querol Domènech | CEIP Ramón y Cajal | Ulldecona |

**Categoria: Aleví masculí**

| Lloc | Jugadors                  | CEIP-IES           | Població  |
|------|---------------------------|--------------------|-----------|
| 1    | Pau Simó Balaguer         | CEIP Ramón y Cajal | Ulldecona |
| 2    | Lluc Brusca Manchon       | CEIP Ramón y Cajal | Ulldecona |
| 3    | Joan Didac Roman Pallarès | CEIP Ramón y Cajal | Ulldecona |
| 4    | Adrià Fabregat Guerrero   | CEIP Ramón y Cajal | Ulldecona |

**Categoria: Infantil femení**

| Lloc | Jugadors               | CEIP-IES          | Població  |
|------|------------------------|-------------------|-----------|
| 1    | Ruth Sabater Royo      | IES Sales i Ferré | Ulldecona |
| 2    | Anna Martí Borràs      | IES Sales i Ferré | Ulldecona |
| 3    | Cinta Millan Gutiérrez | IES Sales i Ferré | Ulldecona |
| 4    | Sara Ruíz Roman        | IES Sales i Ferré | Ulldecona |

**Categoria: Infantil femení**

| Lloc | Jugadors              | CEIP-IES          | Població  |
|------|-----------------------|-------------------|-----------|
| 1    | Núria Bel Pocurull    | IES Sales i Ferré | Ulldecona |
| 2    | Edith Gallardo Ferré  | IES Sales i Ferré | Ulldecona |
| 3    | Pili Millan Gutiérrez | IES Sales i Ferré | Ulldecona |

**Jocs Esportius Escolars de Catalunya****Curs: 2000-2001****Finals Territorials de Cros  
28-01-2001 (Vila-seca)**

| Participant               | Cat. | N. part. | Lloc final                    |
|---------------------------|------|----------|-------------------------------|
| Adrià Fabregat Guerrero   | AM   | 112      | 78                            |
| Toni Manel Muñoz Borràs   | AM   | 112      | 103                           |
| Sandra Rovira Navarro     | IF   | 69       | 17                            |
| Lídia Labèrnia Labèrnia   | IF   | 69       | 36                            |
| Cristina del Estal Correa | IF   | 69       | Sense classificació per lesió |



Participants finals nacionals Cros Ascó 2001

**Finals Nacionals de Cros  
11-02-2001 (Ascó)**

|                         |    |  |
|-------------------------|----|--|
| Sandra Rovira Navarro   | IF | Classificada per a Finals Nacional de Cros |
| Lídia Labèrnia Labèrnia | IF | Classificada per a Finals Nacional de Cros |
| Adrià Fabregat Guerrero | AM | Classificat per a Finals Nacional de Cros  |

**Finals Nacionals de Cros  
11-02-2001 (Ascó)**

| Participant             | Cat. | N. part. | Lloc final |
|-------------------------|------|----------|------------|
| Adrià Fabregat Guerrero | AM   | 260      | 237        |
| Sandra Rovira Navarro   | IF   | 185      | 93         |
| Lídia Labèrnia Labèrnia | IF   | 185      | 131        |

**Finals Fase Sector d'Escacs  
per equips****Ulldecona, 10-02-2001**

Col.legi Ramón y Cajal

**Finals Fase Territorial  
d'Escacs Individual**

03-03-2001

03-03-2001

24-03-2001

| Entitat              | Comarca       |
|----------------------|---------------|
| CEIP Sant Blai       | Terra Alta    |
| IES Terra Alta       | Terra Alta    |
| CEIP Lluís Viñas     | Ribera d'Ebre |
| IES Julio Antonio    | Ribera d'Ebre |
| CEIP Sagrada Família | Baix Ebre     |
| Club Escacs Tortosa  | Baix Ebre     |
| CEIP Ramón y Cajal   | Montsià       |

**Lloc: CEIP Ramón y Cajal****Horari: De 9.30 a 14.00****Organitza:**

Consell Esportiu del Montsià

Consell Municipal d'Esports d'Ulldecona

**QUADRE DE COMPETICIÓ CATEGORIA ALEVÍ**

|                         | 1 | 2 | 3 | 4 | PUNTS | CLASS. |
|-------------------------|---|---|---|---|-------|--------|
| CEIP Sant Blai (TA)     |   | 0 | 0 | 0 | 0     | 4      |
| CEIP Lluís Viñas (RE)   | 1 |   | 1 | 1 | 3     | 1      |
| C. S. Família (BE)      | 1 | 0 |   | 1 | 2     | 2      |
| CEIP Ramon i Cajal (MS) | 1 | 0 |   | 0 | 1     | 3      |

**QUADRE DE COMPETICIÓ CATEGORIA INFANTIL**

|                     | 1 | 2 | 3 | PUNTS | CLASS. |
|---------------------|---|---|---|-------|--------|
| IES Terra Alta (TA) |   | 1 | 1 | 2     | 1      |
| Ribera d'Ebre       | 0 |   | 0 | 0     | 3      |
| C. S. Família (BE)  | 0 | 1 |   | 1     | 2      |

Ribera d'Ebre: no presentat.

**QUADRE DE COMPETICIÓ CATEGORIA CADET**

|                     | 1 | 2 | PUNTS | CLASS. |
|---------------------|---|---|-------|--------|
| IES Terra Alta (TA) |   | 0 | 0     | 2      |
| CE Tortosa (BE)     | 1 |   | 1     | 1      |

**ESPORTS**

**EQUIPS PARTICIPANTS EN LA FASE DE SECTOR  
ZONA SUD D'ESCACS EQUIPS**

|    | COMARCA    | ALEVÍ | INFANTIL | CADET |
|----|------------|-------|----------|-------|
| 1  | TERRA ALTA | •     | •        | •     |
| 2  | MONTSIÀ    | •     |          |       |
| 3  | RIBERA     | •     | •        |       |
| 4  | BAIX EBRE  | •     | •        | •     |
| ** | PRIORAT    |       |          |       |

**CATEGORIA: ALEVÍ**

**1a Ronda**

|                         |     |               |
|-------------------------|-----|---------------|
| Terra Alta – Baix Ebre  | 2-2 | Baix Ebre     |
| Montsià – Ribera d'Ebre | 0-4 | Ribera d'Ebre |

**2a Ronda**

|                           |     |               |
|---------------------------|-----|---------------|
| Baix Ebre – Ribera d'Ebre | 0-4 | Ribera d'Ebre |
| Terra Alta – Montsià      | 2-2 | Montsià       |

**3a Ronda**

|                            |         |               |
|----------------------------|---------|---------------|
| Montsià – Baix Ebre        | 1'5-2'5 | Baix Ebre     |
| Ribera d'Ebre – Terra Alta | 3-1     | Ribera d'Ebre |

**CATEGORIA: INFANTIL**

**1a Ronda**

|                           |     |           |
|---------------------------|-----|-----------|
| Ribera d'Ebre – Baix Ebre | 0-4 | Baix Ebre |
|---------------------------|-----|-----------|

**2a Ronda**

|                            |     |            |
|----------------------------|-----|------------|
| Terra Alta – Ribera d'Ebre | 4-0 | Terra Alta |
|----------------------------|-----|------------|

**3a Ronda**

|                             |     |            |
|-----------------------------|-----|------------|
| Baix Ebre – Terra Alta      | 0-4 | Terra Alta |
| Ribera d'Ebre: no presentat |     |            |

**CATEGORIA CADET**

**1a Ronda**

|                        |     |           |
|------------------------|-----|-----------|
| Terra Alta – Baix Ebre | 0-4 | Baix Ebre |
|------------------------|-----|-----------|

**CLASSIFICACIÓ FINAL  
FASE DE SECTOR PER EQUIPS  
ULLDECONA 10-2-2001**

| CATEGORIA | LLOC           | CEIP-IES-CLUB     | COMARCA       |
|-----------|----------------|-------------------|---------------|
| ALEVÍ     | 1              | LLUÍS VIÑAS       | Ribera d'Ebre |
|           | 2              | SAGRADA FAMÍLIA   | Baix Ebre     |
|           | 3              | RAMÓN Y CAJAL     | Montsià       |
|           | 4              | SANT BLAI         | Terra Alta    |
| INFANTIL  | 1              | TERRA ALTA        | Terra Alta    |
|           | 2              | SAGRADA FAMÍLIA   | Baix Ebre     |
|           | (no presentat) | JULIO ANTONIO     | Ribera d'Ebre |
| CADET     | 1              | C. ESCACS TORTOSA | Baix Ebre     |
|           | 2              | TERRA ALTA        | Terra Alta    |



**Club de Birles  
La Unió**

**Temporada  
2000/2001**



# La passió Temporada 2001 D'ULLDECONA

Dies de representació  
**en castellà**  
11, 18 i 25 de març  
1 i 8 d'abril

Dies de representació  
**en català**  
22 i 29 d'abril  
1 de maig



OBRA DECLARADA D'INTERÉS  
TURÍSTIC NACIONAL

PLACA  
DE PLATA  
AL MÉRIT  
TURÍSTIC



Generalitat de Catalunya  
Departament de Comerç  
Consum i Turisme

DIPLOMA TURÍSTIC  
DE CATALUNYA 1994

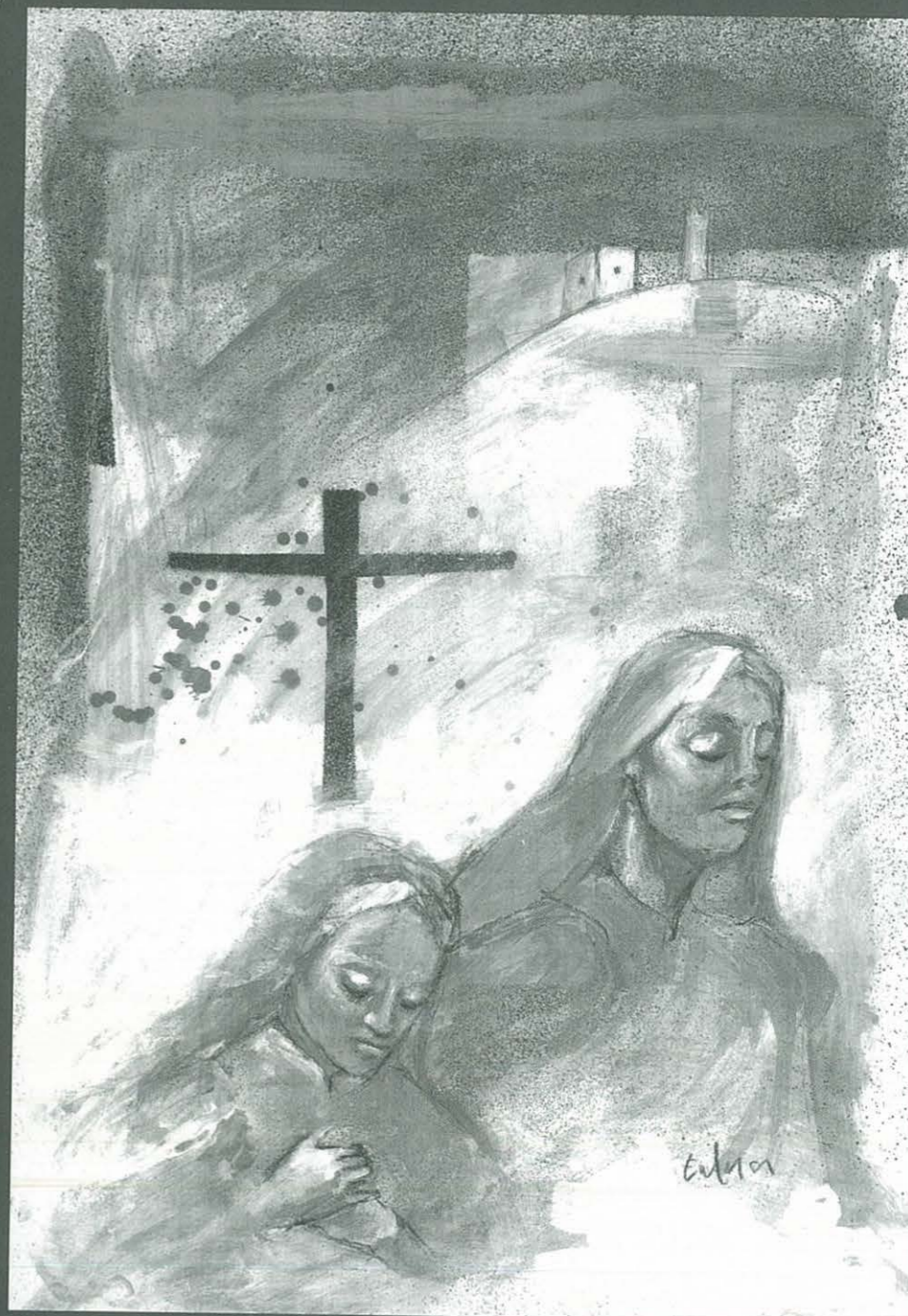

Informació: Tel. 977 72 01 17 • de 10 a 12 h. i de 15 a 19 h. • e-mail: Passiouldecona@eresmas.com

# Els REIS ARRIBEN A ULLDECONA i BARRIS

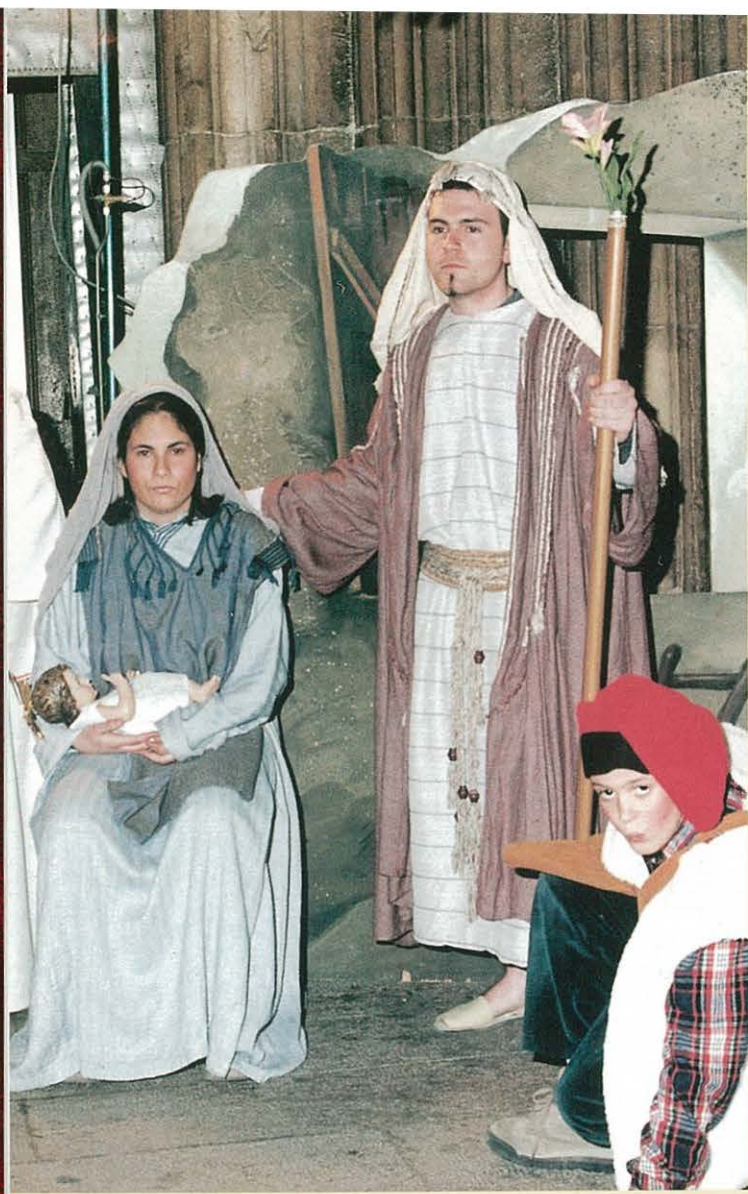

# BARRI Els VALENTINS

