

**IX
JORNADA
DE
CULTURA
CATALANA**

**PRESENTACIÓ
Pubilles
i ELECCIÓ REINA**



**Lliurament
premis
XXX
CONCURS
LITERARI
SANT JORDI**



**REPRESENTACIÓ
de TEATRE
Grup de
Joves
del CENTRE
Cultural**

Ulldecona

INFORMATIU DE LA VIDA LOCAL

NÚM. 24 MARÇ - MAIG 2001



PARC Eòlic Godall-Ulldecona

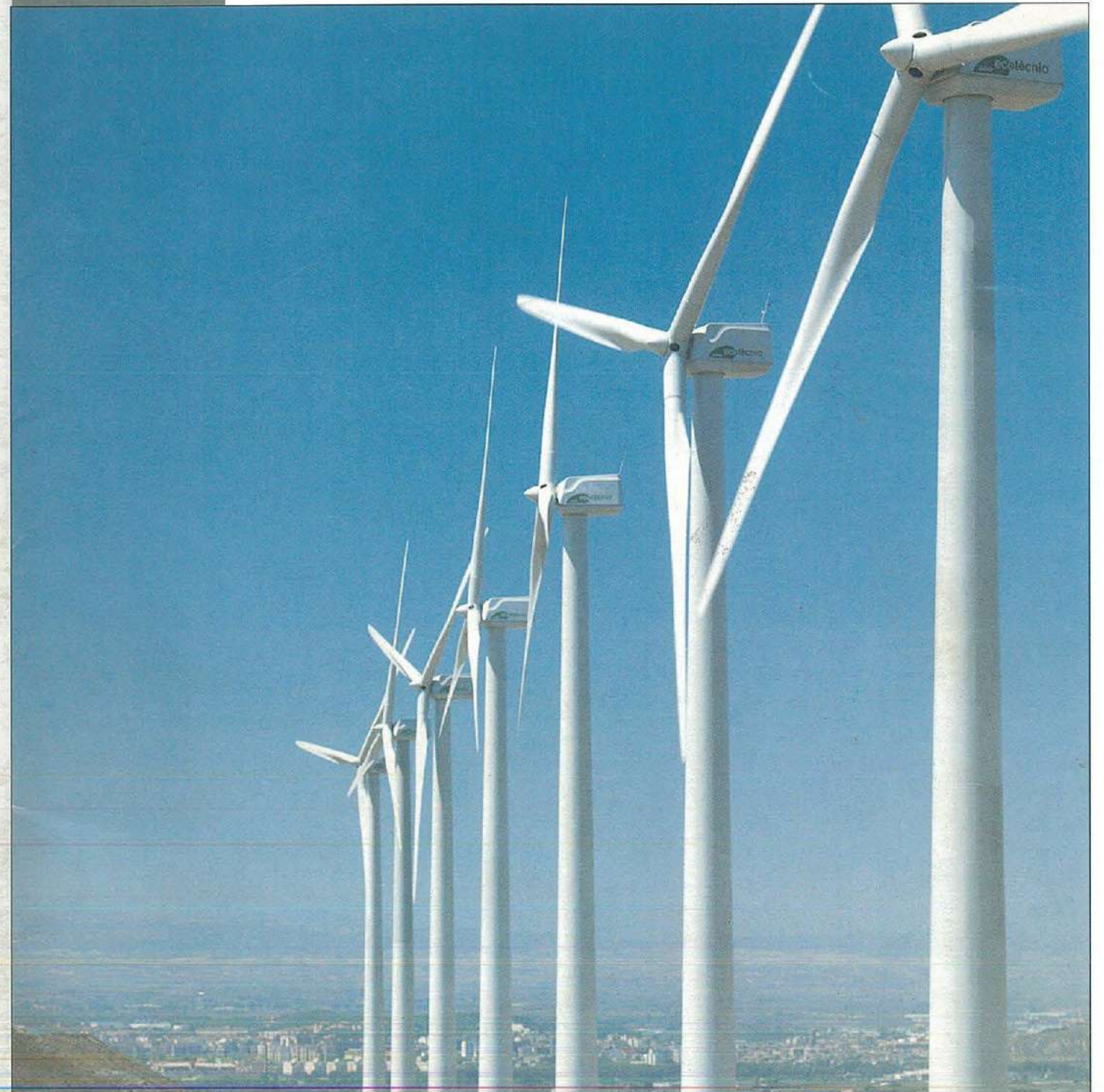

INFORMACIÓ D'INTERÈS

La Hispano de Fuente en Segures S.A. (HIFE, S.A.)
HORARIS SORTIDES D'ULLDECONA

| Hora Sortida | Destinació | Freqüència |
|--------------|------------------------------------------------------|---------------------|
| 6.50 | Amposta - Vinaròs - Castelló València - Tarragona | Dilluns a divendres |
| 7.10 | Amposta - Tortosa - Barcelona - Zaragoza | Dilluns a divendres |
| 7.30 | Tortosa - Barcelona - Zaragoza | Dissabtes |
| 8.22 | Vinaròs | Dilluns a divendres |
| 9.10 | Tortosa | Dilluns a divendres |
| 13.20 | Sénia - Rossell | Dilluns a divendres |
| 13.50 | Alcanar - Cases d'Alcanar | Dilluns a divendres |
| 15.10 | Amposta - Tortosa - Zaragoza - Barcelona | Dilluns a divendres |
| 15.35 | Sénia | Dilluns a divendres |
| 15.45 | Alcanar - Vinaròs | Dilluns a divendres |
| 17.20 | Sénia - Rossell | Dilluns a divendres |
| 17.30 | Tortosa - Barcelona (Lleida Curs Escolar) | Diumenges |
| 18.10 | Sénia | Dissabtes |
| 19.50 | Alcanar i Cases Alcanar | Dilluns a divendres |

HORARIS DE SORTIDES DIRECCIÓ ULLDECONA

| Hora Sortida | Lloc de sortida | Freqüència |
|----------------------------------|---------------------|-------------------------------------------------------------------------------------|
| 14.00 | Tarragona | Dilluns a divendres |
| 10.00 16.30 15.00 21.00 | Barcelona | Dilluns a divendres Dilluns a divendres Dissabtes Diumenges (curs escolar) |
| 14.00 13.30 | València | Dilluns a divendres Dissabtes |
| 15.00 | Castelló | Dilluns a divendres |
| 13.00 14.45/19.00 17.35 | Tortosa | Dilluns a divendres Dilluns a divendres Dissabtes |
| 10.45/15.30 13.00/19.00 | Zaragoza Amposta | Dilluns a divendres Dilluns a divendres |

Tel. 902 119 814 - TORTOSA
Autocars HIFE, S.A. Informació - Atenció al client

A Tortosa es pot connexionar amb: Madrid - Bilbao - Vitoria - Pamplona - Valladolid - Soria - Santander i San Sebastián. Informació a Viatges Terminaltour: Tel. 977 510 297 - TORTOSA.

RENFE

Estació Ulldecona -
Alcanar - La Sénia

Direcció Barcelona

| Tren | Ulldecona sortida | Tarragona arribada | Barcelona arribada |
|-------------|----------------------|-----------------------|-----------------------|
| Talgo-Hotel | 7.26 | 8.47 | 10.03 |
| Reg-Exprés | 19.05 | 20.58 | 22.02 |

Direcció València

| Tren | Barcelona sortida | Tarragona sortida | Ulldecona arribada | València arribada |
|-------------|----------------------|----------------------|-----------------------|----------------------|
| Reg-Exprés | 9.33 | 10.34 | 12.12 | 14.17 |
| Talgo-Hotel | 21.00 | 21.49 | 22.45 | |

Telèfons d'Interès

AJUNTAMENT

| | |
|----------------------------------|-------------|
| Centraleta (feiners de 7 a 23 h) | 977 573 034 |
| Recaptació | 977 573 034 |
| Oficines | 977 573 034 |
| Jutjat de Pau | 977 573 034 |
| Oficina de Turisme | 977 573 394 |
| Biblioteca | 977 720 305 |
| Fax Oficines | 977 720 622 |

SEGURETAT

| | |
|------------------------------------------------------------------------|-------------|
| Polícia Local (dissabtes, diumenges i festius) (nits, de 23 a 7 hores) | 977 573 172 |
| Polícia Local | 977 573 034 |
| Mossos d'Esquadra (Amposta) | 977 705 681 |
| Guàrdia Civil | 977 573 054 |
| Bombers Generalitat | 977 573 380 |

ENSENYAMENT

| | |
|------------------------------|-------------|
| Col·legi E.G.B. "R. y Cajal" | 977 720 066 |
| Institut "Sales i Ferré" | 977 573 365 |
| Llar d'Infants "Sigronets" | 977 720 599 |
| Llar d'Infants Carme Bel | 977 720 594 |

SANITAT

| | |
|-----------------------------------------------------------------------|-------------|
| Centre de Salut (feiners de 8 a 21 hores) (dissabtes de 9 a 13 hores) | 977 720 960 |
| Urgències Mèdiques (Nits, dissabtes i festius) | |
| Metge | 696 596 008 |
| ATS | 639 978 148 |
| Creu Roja | 977 573 238 |

| | |
|------------------|-------------|
| Farmàcia Viladot | 977 720 031 |
| Farmàcia Puig | 977 720 161 |

ALTRES SERVEIS

| | |
|----------------------------|---------------------------|
| Correus | 977 720 042 |
| Estació Renfe | 977 573 051 |
| Ràdio Ulldecona | 977 720 526 - 977 720 210 |
| Parròquia Sant Lluç | 977 720 285 |
| Casal Jubilat (Associació) | 977 720 006 |
| L'Espai | 977 720 787 |
| Extensió Agrària | 977 720 159 |
| Cooperativa Agrícola | 977 720 007 |
| Comunitat de Regants | 977 720 154 |
| Notaria | 977 720 257 |
| Benzinera | 977 720 378 |
| Club Joventut (Esports) | 977 720 337 |
| Taxi Callarisa | 977 720 211 |
| Taxi Castell | 977 720 132 |
| Punt de Servei (Fecsa) | 977 573 060 |
| Funerària Santiago | 977 720 373 |
| La Caixa | 977 720 004 |
| Caja Madrid | 977 721 536 |
| Caixa Tarragona | 977 720 093 |
| Banco Central Hispano | 977 720 128 |
| Banesto | 977 720 207 |

Telèfons d'interès per als excursionistes:

- Avis d'actuacions presumptament irregulars al medi natural: Departament d'Agricultura, Ramaderia i Pesca, Oficina Comarcal del Montsià, 977 701 895 (hores d'oficina), 977 704 785 (de 8 a 21 hores).
- Avis d'incendi forestal: bombers de la Generalitat, 088.
- En cas d'accidents, emergències o rescat, 085.
- Federació d'Entitats Excursionistes de Catalunya (FEEC): 93 - 412 07 77.
- El telèfon del temps, 906 330 003.

Director: Lluç Raga i Sauch
Coordinació: Joan Bta. Muñoz Querol
Muntatge: Bea Poy
Consell de Redacció: Víctor Vidal i Agustín, Ferran Sorlí i Bel, Núria Ventura i Brusca, Francesc Callarisa i Vidal, Celi Subirats, Pilar Salvador Bañares, Rosa M^a Barceló.

Sumari

| | |
|-----------------------------------------------------------------------------------------|----|
| Informació d'interès | 2 |
| Editorial | 3 |
| Visita al Teatre Nacional de Catalunya | 6 |
| Resoldre la inundabilitat d'Ulldecona, objectiu prioritari | 6 |
| Àrea de Medi Ambient | 7 |
| Parc Eòlic Godall-Ulldecona | 8 |
| Premi d'Arquitectura Cèsar Martinell 2001 | 10 |
| S'extrauen més mostres per datar les pintures rupestres | 10 |
| Banda de Música | 11 |
| IX Jornades de Cultura Catalana | 12 |
| Conveni de Cooperació entre la Creu Roja i l'Ajuntament d'Ulldecona | 13 |
| Xerrada-col·loqui amb els comerciants d'Ulldecona per part de la Cambra de Comerç | 14 |
| Curs de Formació Ocupacional | 15 |
| Ajuts i subvencions vigents | 16 |
| Moviment Demogràfic | 16 |
| L'Europa de l'Euro: Un nou escenari competitiu | 17 |
| Promoció a Burgos | 18 |
| Fira "Expovacacions" | 19 |
| Remodelació edifici vell i nou Consell Escolar | 20 |
| Mans Unides | 22 |
| Els Rossinyols del Montsià | 22 |
| Dia de les Cultures a Ulldecona | 23 |
| Centre Excursionista Ulldecona | 24 |
| IV Jornades Medievals | 25 |
| Centre d'Estudis d'Ulldecona | 26 |
| AMICS (Activitats Musicals Infantils i Culturals) | 26 |
| Tic Tac | 26 |
| Coneguem les plantes de les nostres comarques | 27 |
| Club Twirling Ulldecona | 28 |
| Campionat de Catalunya Futbol Sala femení categoria infantil ... | 29 |
| Club de Futbol Ulldecona | 31 |
| Consell Municipal d'Esports | 35 |
| Nit de l'Esport Comarcal | 45 |

Editorial

Ulldecona va endavant

Han passat un parell de mesos des que la darrera revista va sortir al carrer. En aquest període Ulldecona va deixant constància que es mou, que va endavant com a col·lectivitat. No cal més que mirar la portada de la revista per veure com serà, aproximadament, el Parc Eòlic de la Serra Godall-Ulldecona, amb una inversió de prop de 3.000 milions de pessetes, del que trobareu àmplia informació en aquestes pàgines.

Les rodalies d'Ulldecona presenten una creixent activitat renovadora. Primer va ser la variant. Ara el Camí la Roja s'ha posat de dalt a baix fent-s'hi importants obres de millora de calçada i nou col·lector de pluvials. Per altra banda, en uns mesos els autocars podran arribar a peu del Castell mitjançant la carretera de circumval·lació que s'hi està construint. Les naus industrials al polígon Valldepins creixen cada dia... aquestes i altres obres donen constància que Ulldecona es mou.

El termòmetre que millor marca la dinàmica d'un poble són les fluctuacions d'habitants. Us diré que en aquest sentit els mínims d'Ulldecona en el darrer segle es van registrar el 1971 en què el nostre poble va estar prop de baixar de la xifra de 5.000 habitants (1971 amb 5.151). El cens de maig de 2001, en xifres oficioses, és de 5.814 habitants; feia uns setanta anys que Ulldecona no registrava tanta gent.

Per a l'Equip de Govern és una gran satisfacció el canvi en positiu que està fent el nostre poble. Tenim clar que el mèrit és de moltes persones però, sí que podem assegurar que l'Equip de Govern no regateja esforços per tirar endavant el projecte de donar prosperitat a Ulldecona; les mostres que això es va aconseguir són evidents, tot i acceptant que de vegades ens equivoquem. També és evident que alguns opinen que l'Equip de Govern no fa res. Altres diuen que el poc que es fa encara es fa malament. Comprenem i respectem totes les opinions perquè uns, per oposició, s'han d'oposar; això és normal a Ulldecona, Barcelona o París; altres critiquen per allò de què... "mig món parla de l'altre mig". Però, a uns i altres, a tots us invito a que doneu una volta per les rodalies del nostre poble, pels punts que he referit i altres que no he citat i crec que, de manera desapassionada, us serà fàcil apreciar que **Ulldecona va endavant.**

Lluç Raga i Sauch

Ulldecona
INFORMATIU DE LA VIDA LOCAL
Edita: Ajuntament d'Ulldecona - C/ Mayor, 49
Imprimeix: Jordi Dasso - Dip. Legal: T-112/90

Uldecona va endavant!



▶ Al Camí de la Roja es fan importants obres de millora i gran col·lector d'aigües pluvials



◀ El camí de circumval·lació permetrà en uns mesos que els autocars arribin al mateix castell

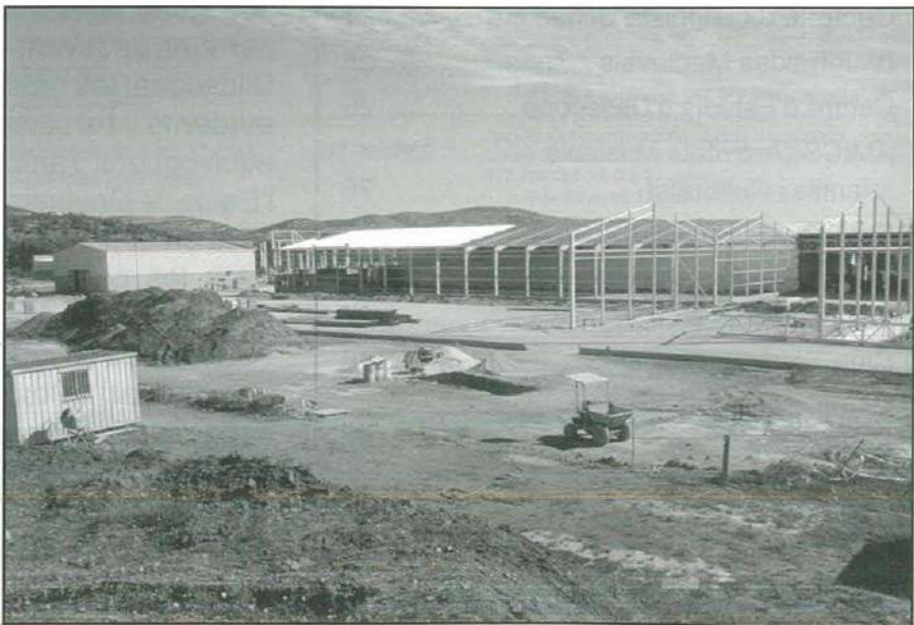

▶ Al polígon Valdepins, les naus industrials creixen dia a dia

Altres obres



Protecció patrimoni arquitectònic (Cèsar Martinell)

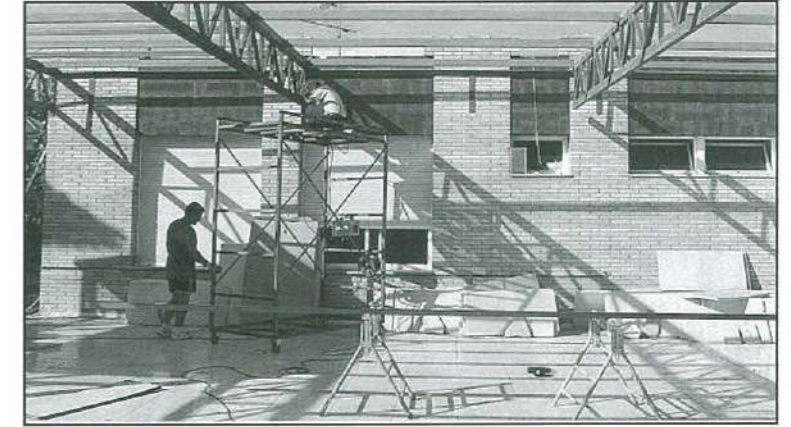

Construcció de la coberta de la pista de ball del casal de jubilats d'Uldecona i barris



Arranjament tanca verda piscina poli



Arranjament espai exterior Poli-club Joventut



Construcció grades camp de futbol municipal



Visita al Teatre Nacional de Catalunya



El passat 25 d'abril va tenir lloc a Barcelona una trobada on van participar l'alcalde, Sr. Lluç Raga i el regidor d'Hisenda, Sr. Adrià Queralt, per conèixer més de prop el Teatre Nacional de Catalunya i les seves instal·lacions

Resoldre la inundabilitat d'Uldecona, objectiu prioritari

Els forts aiguats que vàrem patir el passat octubre constataren que el nucli d'Uldecona té problemes d'inundabilitat. El mateix conseller de Medi Ambient, Hble. Sr. Felip Puig ho va poder comprovar personalment en la seva visita al terme municipal d'Uldecona el dia 28 d'octubre, informant a la Sra. Marta Lacambra, directora de l'ACA, i encomanant als seus tècnics a fer un informe global de la problemàtica.

El dia 21 de febrer de 2001, va tenir lloc a l'Ajuntament una important reunió amb la Sra. Lacambra, directora de l'Agència Catalana de l'Aigua i el Sr. Francesc Benet, cap del Departament d'Infraestructures II, per tal de tractar el tema i buscar solucions. Fruit d'aquella reunió va ser el compromís de la directora de l'ACA d'encarregar un complet estudi i posterior projecte i, l'execució del mateix.

L'Ajuntament ja disposa de l'estudi d'inundabilitat redactat per l'enginyer Romuald Argany Brú que ja està treballant amb el projecte, al que se li donarà via d'urgència donat la importància del tema. Motiu d'agraïment per la bona predisposició de l'ACA per tal de resoldre aquest tema.

En un ordre de prioritats, executar aquest projecte i construir la segona



Marta Lacambra, directora de l'Agència Catalana de l'Aigua
Francesc Benet, cap del Departament d'Infraestructures II, Lluç Raga

fase de les aigües pluvials seran les dues més necessàries, ja que resoldrien la problemàtica d'inundabilitat a la part baixa de la població, polígon industrial Valldepins i la zona d'intersecció de l'antiga carretera d'Alcanar amb la variant.

Els criteris adoptats han estat en primer lloc la de projectar altres canalitzacions auxiliars de drenatges directes al riu Sénia per tal d'alleugerir

l'única canalització existent, la sèquia de la Foia molt deficitària de capacitat pel que fa a la secció i baixa pendent. Altres actuacions seran la creació de basses de regulació a la Serra de Godall per tal d'endarrerir l'avinguda d'aquells barrancs.

El pressupost general d'aquest estudi supera els 300 milions de pessetes.

Lluç Raga i Sauch

MEDI AMBIENT

Diumenge 22 d'abril es va celebrar a Uldecona un espectacle teatral, per l'empresa Còdol de Reus.

Aquest acte forma part d'una campanya organitzada pel Consell Comarcal del Montsià i l'Ajuntament d'Uldecona, sota el lema *Seleccionar és Millorar*.

L'espectacle teatral va ésser una paròdia del rodatge d'un spot televisiu, lamentablement, amb poca participació de públic.

La campanya finalitzarà amb una conferència sobre *Recollida Selectiva*, a càrrec d'un tècnic de l'empresa Còdol, dintre de les Jornades Culturals, el dia 24 de maig a les 22.00 h a la Casa de Cultura.

Hem de ser conscients que seleccionar és millorar.



Escena del rodatge de l'espot de *Seleccionar és Millorar*

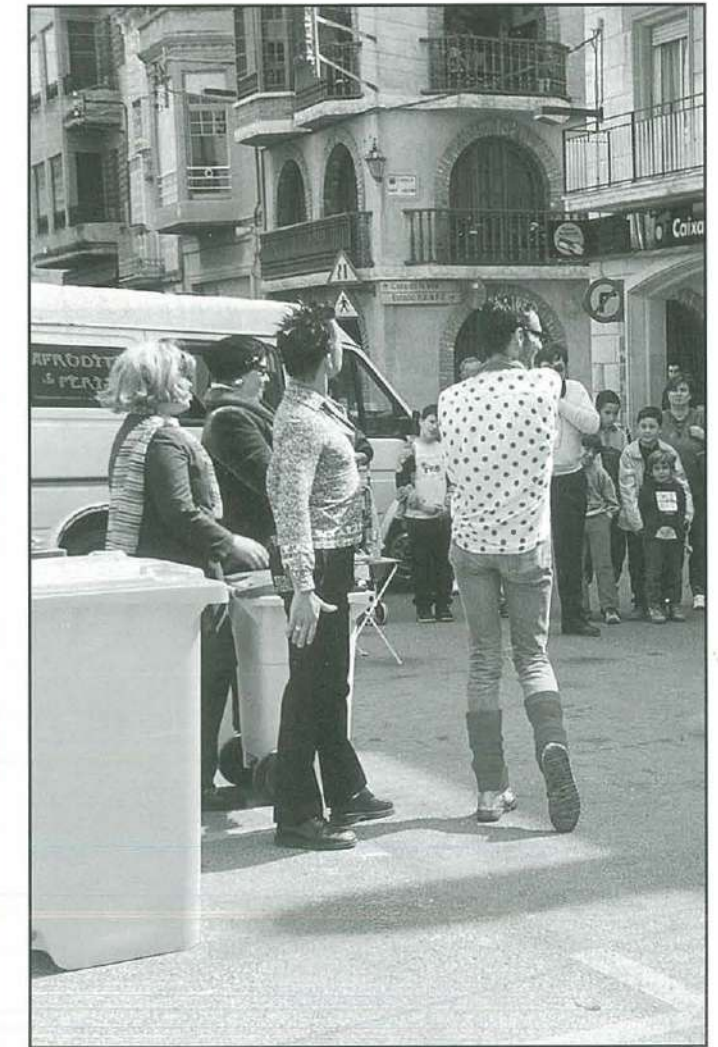
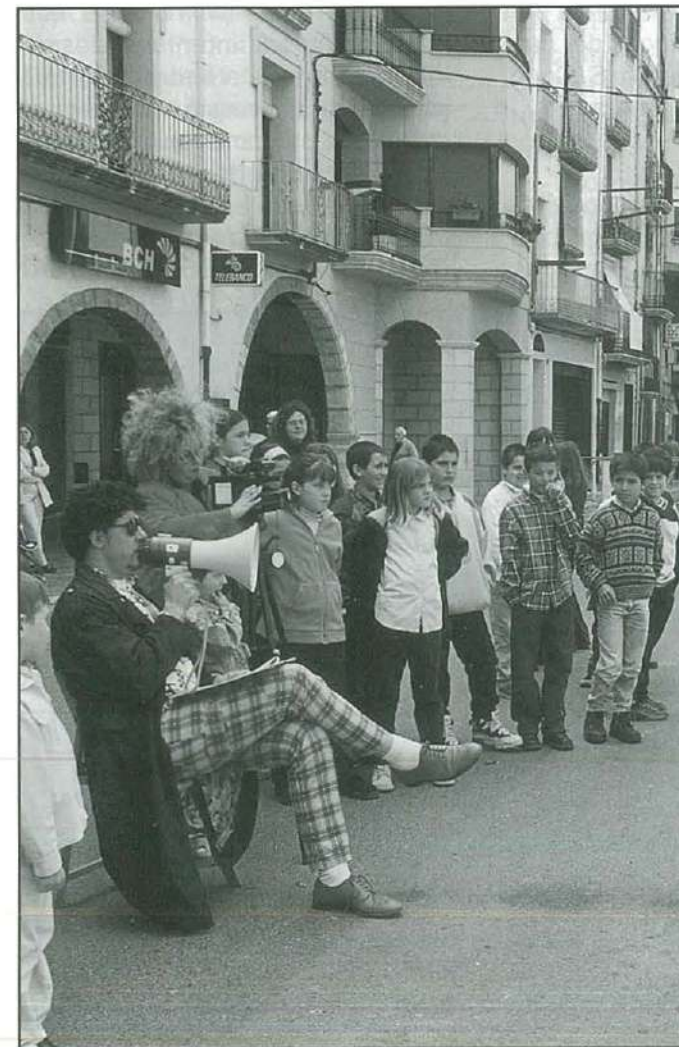

Parc Eòlic Godall-Ulldecona

El perquè de la instal·lació d'un Parc Eòlic

Actualment els països desenvolupats volem tenir cada dia més comoditats, i això implica augmentar el nivell de vida i alhora el consum d'energia. Aquest alt consum energètic, a part dels seus costos econòmics, en té d'altres que no es poden pagar entre els quals destaca la preservació de la natura.

Conjugar el progrés amb la protecció del medi ambient, és el que actualment s'anomena "desenvolupament sostenible".

Per portar a cap aquest "desenvolupament sostenible", és necessari apostar per altres energies que siguin renovables. La Unió Europea, en la cimera de Kioto, va traçar objectius reals de cara a l'any 2010, comproment-se a que del total del consum energètic, les fonts renovables cada vegada hauran de representar proporcionalment un major percentatge.

De les diferents energies renovables, l'eòlica, possiblement és la que es trobi avui més desenvolupada, donat que fa molt de temps que s'ha implantat.

Feta aquesta petita introducció, explicarem la cronologia de la signatura del conveni per la instal·lació d'un parc eòlic entre Godall i Ulldecona.

A principis de l'any 2000, la Societat Catalana d'Energies Renovables, SL de Reus va sondejar a l'Ajuntament d'Ulldecona, la possibilitat d'instal·lar un parc eòlic a la Serra de Godall. Per part de l'Ajuntament la iniciativa va tenir una bona acollida, però mancava molta informació, la qual es va requerir.

Al poc temps, una altra empresa, Gestió Tècnica d'Energies Renovables, SL de Tortosa, també es va posar en contacte amb nosaltres, i s'interessava per la ubicació d'un parc. La recepció va ésser la mateixa, demanant-li algun esborrany del projecte o documentació al respecte. Posteriorment ens vàrem assabentar de que a Godall se n'havia presentat un.

Acte seguit es varen presentar dues opcions més: la societat Generació d'Energia, SA -Suris, SA i Ecotècnia S. Coop. Els contactes amb aquestes empreses van tenir més solidesa, donada la solvència de les mateixes. Generació d'Energia, SA, forma part de la societat explotadora del parc eòlic del Perelló i Ecotècnia S. Coop. És fabricant d'aerogeneradors, i membre del Grup Mondragón (M.C.C.).

Per últim una altra proposta de Desarrollo de Energías Renovables, SA (DERSA) amb seu a Pamplona,

va tancar el cicle de les societats interessades en la instal·lació del parc eòlic.

L'Equip de Govern de l'Ajuntament estaven il·lusionats i a la vegada optimistes, de poder arribar a un acord satisfactori per a totes les parts. La varietat d'empreses i la inversió prevista (al voltant dels tres mil milions de pessetes), a priori, ens feia pensar així.

Hem de dir que de l'extensió total del parc Godall ubicaria el 60% i Ulldecona la resta (segons previsions inicials).

Les dues primeres societats Catalana d'Energies Renovables, SL de Reus i Gestió Tècnica d'Energies Renovables de Tortosa, SL van fer propostes econòmiques superiors a les altres, però la documentació presentada era incompleta. Per tant la informació era escassa desvirtuant la millor oferta econòmica inicial. Després es tingué coneixement de que es tractava d'oficines tècniques, i no de veritables promotors, i que presumptament intentaven ésser intermediaris, i vendre a altres societats la concessió o lloguer per explotar el parc amb ànim de lucre. Aquest fet va fer desestimar la seva oferta.

La tercera i quarta proposta, Generació d'Energia, SA - Suris, SA i

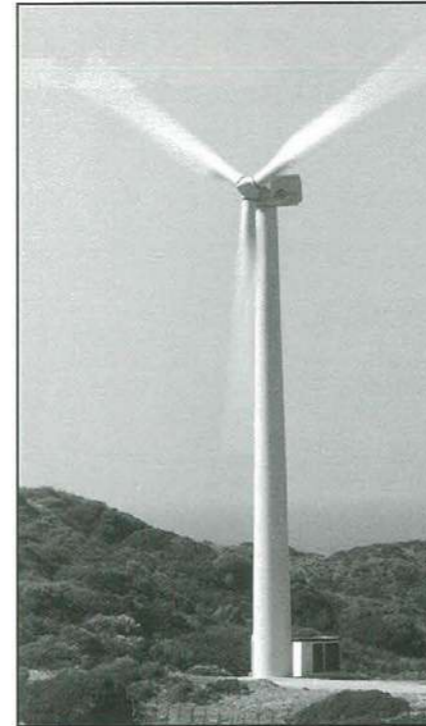

Ecotècnia S. Coop. eren "figues d'un altre paner", i per què? Per la solvència i prestigi d'aquestes societats, ja esmentades més amunt. La instal·lació de parcs eòlics com els del Baix Ebre, el Perelló i el Pradell de la Teixeta (el Priorat) així ho avalen. Davant d'aquest fet, es va posar fil a l'agulla i començaren les converses en paral·lel a tots dos.

Les dues propostes eren bones, però amb algunes diferències contraposades, és a dir, els avantatges d'uns eren els desavantatges de l'altre, i a la inversa. L'Equip de Govern, va prendre la decisió de refundre-les, el millor d'un i de l'altre tot junt.

No cal esmentar que la proposta inicialment, no va ser ben rebuda, amb l'excusa d'ésser massa exigent. Començà un cicle de reunions i treballs que han durat més d'un any, sempre conjuntament amb l'Ajuntament de Godall. Relació que ha servit, de retruc, per millorar els lligams entre ambdós poblacions.

Els municipis han negociat temes de caràcter general que han estat comuns als dos. Hem de constatar que en l'extensió del parc, la part corresponent a Ulldecona (un 40%), són béns patrimonials, i a Godall (60%), pràcticament és tot de particulars.

Passaven els mesos i no arribàvem a l'acord, fins que per fi una de les societats va cedir a negociar amb l'altra, però aquesta última no s'atenia

a negociar. L'Ajuntament va forçar una entesa, que donà els seus fruits, agrupant les dues propostes.

L'altra proposta de la societat de Desarrollo de Energías Renovables, SA de Pamplona no es va discutir, donat que l'oferta tècnica era bona, però la rendibilitat era un 50% inferior a les altres propostes ofertades.

Les converses es van accelerar ràpidament, arribant a acords definitius, satisfactoris tant per a Ulldecona com per a Godall. A continuació els dos municipis van convocar sessions plenàries dels Ajuntaments per l'aprovació del conveni de col·laboració i promoció per a la instal·lació d'un parc eòlic a la Serra de Godall i Ulldecona, el dia 27 d'abril de 2001. La proposta va ser aprovada per unanimitat dels Plens dels dos municipis.

Resumint, els punts més importants del conveni són:

- Les societats promotores constituïran una societat nova per l'explotació del parc que s'anomenarà Vent del Montsià, SL.

- El Parc Eòlic s'anomenarà parc eòlic Godall - Ulldecona.

- La rendibilitat del parc serà d'uns 10 milions de pessetes anuals per a Ulldecona.

- El conveni tindrà una vigència de 30 anys, prorrogable tàcitament.

- Ocupar preferentment empreses i mà d'obra local, tant per als treballs de construcció i instal·lació, com per a la posterior explotació i manteniment del Parc.

- La ruta d'accés al mateix per

visitar-lo, s'establirà de forma que es pugui passar tant per Ulldecona com per Godall, de forma que permeti el pas de vehicles autocars, sempre que tècnicament i administrativa sigui possible.

- El parc eòlic pot constituir un focus d'atracció turístic-cultural, per tant els promotors disposaran en el centre de control d'una sala d'acolliment de visitants, dotada de mitjans audiovisuals que mostrin el funcionament del parc i de l'energia eòlica en general, així com dels atractius turístics de la zona, incloent-hi els productes més típics. Aquesta sala d'acolliment, de comú acord tots dos pobles, s'ubicarà en terme de Godall.

Aquests són a grans trets els punts més significatius del conveni.

Una vegada aprovat pels dos municipis, el dia 11 de maig, a la Sala de Plens de l'Ajuntament d'Ulldecona, es va signar el conveni de col·laboració entre totes les parts.

L'Equip de Govern compleix amb els compromisos de captar noves inversions i llocs de treball, hem d'aprofitar l'ocasió per ésser els primers de la comarca del Montsià per tenir una inversió d'aquesta magnitud i característiques.

Esperem que l'explotació d'una nova font d'energia, "EL VENT", i per les dades tècniques sembla que en bufa prou al nostre terme, signifiqui un nou pas endavant per al progrés del nostre poble, i sigui un estímul a les generacions futures que ajuden a situar a Ulldecona, el lloc que va tenir i per justícia li pertoca.

Celestí Hervàs i Picazo



CULTURA

Premi d'Arquitectura Cèsar Martinell 2001

Recuperem el Molí d'Oli d'Ulldecona

El patrimoni que ens ha deixat Cèsar Martinell i Brunet arreu de Catalunya són un bon nombre d'edificacions, autèntiques joies del modernisme agrari català i presenta tot un ventall de situacions diverses: des de l'abandonament, a no saber quina destinació donar-li, o bé, tenir idea del que s'hi pot fer, però no saber com afrontar les fortes despeses econòmiques que això comporta.

Una mica de tot el que acabem d'expressar es pot dir de l'edifici Martinell "Molí de 'Oli" d'Ulldecona. El seu estat és gairebé d'abandonament, i, si bé en principi l'Ajuntament té la idea de destinar-lo en un futura Museu de l'Oli, el que no està clar és d'on sortirà l'important quantitat econòmica que significarà l'adquisició i restauració d'aquest noble edifici i el seu entorn, més en una població com la nostra que té un nombrós patrimoni que, si bé dona un gran rendiment social, és molt gravós per a les arques municipals, que per altra banda són limitades.



Però, l'Equip de Govern té com a objectiu principal retornar el dinamisme a Ulldecona en tots els sentits, entre els quals està la cultural i, per tant, ha assumit el repte de recuperar per al futur aquest edifici Martinell que haurà d'enriquir el patrimoni cultural del nostre poble, tot i ser conscients de l'esforç que això comportarà.

Una de les primeres accions, fins i tot abans d'haver-se documentat la propietat municipal de l'edifici, ha estat presentar el "Molí de l'Oli" al premi

d'Arquitectura Cèsar Martinell-2001, que organitza i convoca l'Associació Cèsar Martinell conjuntament amb el Col·legi d'Arquitectes de Catalunya. L'objecte del concurs és la redacció d'un avantprojecte de restauració de l'esmentat edifici al qual hi poden participar tots els arquitectes col·legiats nous (que hagin obtingut la titulació d'Arquitecte Superior en els darrers 5 anys). El premi és de 750.000 ptes., el segon 200.000 ptes. (concedit per l'Ajuntament d'Ulldecona) i el tercer 100.000 ptes.

S'extrauen més mostres per datar les pintures rupestres

Els dies 30 i 31 d'octubre de 1998 es portà a terme una extracció de mostres de pintura de quatre figures del conjunt de les pintures rupestres de la serra de la Pietat d'Ulldecona per tal de datar la seva antiguitat. Aquesta extracció de mostres fou dirigida pel senyor Paul Pettitt, del Laboratori de Deteccions de la Universitat d'Oxford i es realitzà sota supervisió del Servei d'Arqueologia de la Direcció General de Patrimoni Cultural.

Les últimes notícies del laboratori d'Oxford ens informen que les 4 mostres de pintura han pogut ser datades, però que per tal de poder certificar que els resultats són significatius, sembla ser que calia contrastar-los amb 4 anàlisis de pedra calcària natural propera a les 4 mostres de la pintura extreta.

Amb aquesta finalitat es van desplaçar a Ulldecona el passat mes de



Pintures Rupestres

març, el Sr. Josep Castells del Servei d'Arqueologia i el Sr. Josep Ma Fullola i Pericot de la Universitat de Barcelona que va realitzar l'extracció de 4

mostres de 30 mil·ligrams de pedra calcària dels mateixos abrics on es va treure temps enrera les quatre mostres de pintures.

Banda de Música



La Banda de Música d'Ulldecona és, probablement, l'entitat degana del nostre poble amb més de 120 anys d'història. No hi ha dubte que en tan llarg període d'existència ha viscut de tot. Èpoques bones i dolentes. Ara, afortunadament, està passant la que podríem considerar millor etapa de la seva dilatada existència i amb una gran perspectiva de futur perquè, com podem comprovar quan actua, a les seves files la joventut hi és present en gran proporció i, és clar que, en la joventut està el futur. Però això no és degut a l'atzar, sinó a la font de nous músics que proporciona l'Escola de Música.

L'Escola de Música de la Banda de Música d'Ulldecona, efectua una gran tasca educativa en dotzenes de nenes i nens iniciant-los en l'apassionant món del pentagrama.

Si bé prou anys enrere era habitual anomenar-la Banda Municipal de Música d'Ulldecona la nostra Banda no ha estat mai, que es recordi, una Banda Municipal de Música d'Ulldecona en el ple sentit del nom, o sigui, totalment a càrrec del municipi. No obstant, això, des que recordo, sempre ha estat considerable la vinculació de la Banda amb l'Ajuntament. Actualment es manté aquesta constant.

La Banda de Música i l'Escola de Música ocupen local municipal (a la

planta alta de la Casa de la Vila). L'Escola de Música la subvenciona l'Ajuntament amb 400.000 ptes. La Banda de Música venia rebent un ajut econòmic de 1.750.000 ptes. Encara no fa dos anys aquesta quantitat es va

distribuir d'acord amb una sèrie d'actuacions durant l'any i que amb voluntat d'informar i de transparència administrativa, tant per part de la Banda de Música com de l'Ajuntament, reproduïm seguidament:

SR. ALCALDE-PRESIDENT DE LA CORPORACIÓ D'ULLDECONA

La BANDA DE MÚSICA D'ULLDECONA, domiciliada al carrer Major, nº 41, y provista de C.I.F. nº G-43.608.111, davant vostè compareix, i exposa:

Que la contraprestació a rebre per l'entitat el proper exercici 2.000, per a la realització de les actuacions que seguidament es detallen és la de un **milló set-cents cinquanta mil pessetes (1.750.000 ptes.)**.

ACTUACIONS BANDA MÚSICA A ULLDECONA ANY 2.000

- 1- Actuació a la cavalcada de reis.
- 2- Actuació a la processó del Divendres Sant.
- 3- Actuació a la processó de l'Encuentre del Diumenge Sant.
- 4- Concert de primavera.
- 5- Actuació a la Processó de Corpus/Festa del Poble.
- 6- Cerenyia al començament de Festes Majors.
- 7- Pregó de Festes Majors.
- 8- Ball de muntans infantil de les Festes Majors.
- 9- Ball de muntans juvenil de les Festes Majors.
- 10- Ball de muntans general de les Festes Majors.
- 11- Actuació a les Carrosses de les Festes Majors.
- 12- Actuació a la Dinda de Catalunya.
- 13- Actuació el dia de Sant Lluç.
- 14- Actuació al Pare de Nadal.
- 15- Dos actuacions a determinar per la Corporació Municipal requerint amb quinze dies d'antelació a l'entitat. En aquest supòsit, l'entitat quedarà eximida de l'obligació de realitzar-la quan el dia requerit tingui una altra actuació, o per qualsevol altra causa degudament justificada.

| | |
|---------------------------------------------|----------------------------------|
| AJUNTAMENT D'ULLDECONA | |
| REGISTRE GENERAL | |
| <input checked="" type="checkbox"/> Entrada | <input type="checkbox"/> Sortida |
| Data: | Nº. 2000 |
| Cont: | Expt: |

Ulldecona, vint de novembre de mil nou-cents noranta nou.

Confirme

AJUNTAMENT D'ULLDECONA

Santiago P. Susa Gran

BANDA DE MÚSICA D'ULLDECONA

IX Jornades de Cultura Catalana

19 de maig al 3 de juny de 2001



Acte d'inauguració d'exposicions a la Casa de Cultura



Presentació de Pubilles i Elecció de la Reina de les Festes Majors



Maria del Pilar Gutiérrez (Mapy) va contar els seus contes als nens i nenes del Col·legi Ramón y Cajal



Conferència sobre el reciclatge per un tècnic de l'empresa Còdol

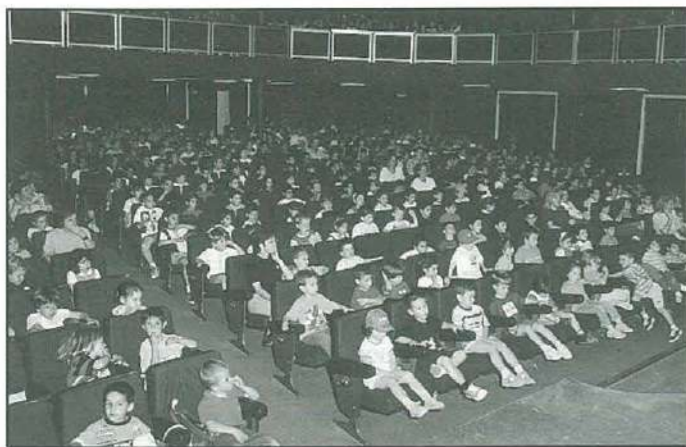

La conferència de Pere Poy, a la sala de sessions, va versar sobre: «Us sentiu de bona veritat de les Terres de l'Ebre?»



Lliurament de premis del XXX Concurs Literari de Sant Jordi



Xerrada-col·loqui a càrrec de Paco Flores, entrenador del RCD Espanyol de Barcelona

Dia de les Cultures a Ulldesona

SOCIETAT

La festa de les noves cultures atreu més de cent cinquanta participants

Dissabte, Ulldesona va convertir-se en una torre de Babel. Els immigrants de diferents nacionalitats que viuen al municipi van ser l'eix sobre el que va girar la jornada, dedicada a *Conèixer les noves cultures d'Ulldesona*. La festa formava part dels actes de les novenes jornades de cultura catalanes que aquests dies se celebraven al municipi i va comptar amb la col·laboració de la treballadora social de Creu Roja, Carme Galve, i de la coordinadora del pla d'immigració de la comarca del Montsià, Eva Pla. "Ha estat la primera vegada que organitzem una cosa així i la veritat és que ha estat una experiència molt positiva", explicava el regidor de Cultura, Joan B. Muñoz. La trobada va començar a les cinc de la tarda i van participar-hi ciutadans de països tan allunyats com Ucraïna, Romania, Marroc, Colòmbia i Equador. Un representant de cadascun va pujar a l'escenari per explicar la situació en què està el seu país i per exposar els motius que els van portar a fugir, a la recerca d'una nova llar, a centenars de quilòmetres de casa. En el cas dels països de l'Europa de l'est, els representants van explicar que la crisi va arribar amb l'enfonsament de l'economia com a conseqüència de la caiguda del comunisme i, tot i que són països industrialitzats, la pobresa els va forçar a emigrar. En el cas de Marroc i els països sudamericans, els assistents a la trobada van comentar que l'endarreriment econòmic i la pobresa endèmica van ser els detonants que els van empenyer a creuar el mar. Un dels moments més atractius de la festa va ser la degustació culinària. Cadascun dels participants va portar un plat típic del seu país, i amb tots ells es va muntar una àpat "propri d'un restaurant de cinc



Montse Chavarria

La festa va incloure un apartat de gastronomia. Cadascun va portar-hi plats típics del seu país.

estrelles, per la gran varietat i l'exquisida presentació de cada plat", diu Muñoz. La taula era una mena d'aparador dels cinc continents i, tot i que els plats es van servir a mitja tarda, no va sobrar ni una mica de menjar. Per a Muñoz, "la immigració, tant si ens agrada com si no, és una realitat i amb el pas dels anys els fills d'aquesta gent seran un català més. La seva cultura farà que la nostra tingui noves aportacions". La festa va comptar amb la participació de més de cent cinquanta persones, una xifra que ha estat considerada un èxit pel regidor, tenint en compte que era la primera vegada que s'organitzava un acte d'aquestes característiques. A Ulldesona hi ha censats més de set-cents immigrants, però es calcula que n'hi viuen més de mil. *



Reproducció L'Ebre, 8/06/01

El passat 2 de juny es va celebrar per primera vegada a Ulldesona el Dia de les Cultures, amb l'objectiu d'apropar coneixements sobre les diferents cultures que conviuen a la nostra localitat. Una xerrada a la Casa de Cultura, amb la participació de representants de Creu Roja, l'Ajuntament d'Ulldesona, el consell comarcal, i d'immigrants de diversos països, va donar inici als actes del Dia de les Cultures. Els propis immigrants

ens van donar a conèixer la història del seu país i els diversos costums i tradicions de la seva cultura. Mircha Bot va parlar de Ruamnia, Sergey Omelchenko d'Ucraïna, Mohamed Hadri de Marroc, Jammy Joanna Serna de Colòmbia i Mario David Guacima d'Equador.

Fins arribar a les 30 nacionalitats que conviuen a Ulldesona, en falten molts, però vam creure que aquesta era una bona representació de les

diferents cultures. Segur que de cara a l'any vinent el número de participants en la festa s'incrementarà. La festa va acabar amb una degustació de plats típics d'aquests països a la plaça Sales i Ferré, amb l'acompanyament de música, en cassette, d'arreu del món.

Des d'aquí, gràcies a tothom que ha col·laborat en l'organització i en el desenvolupament de la festa, i, segur que repetirem.

Creu Roja Ulldesona

Conveni de cooperació entre la Creu Roja i l'Ajuntament d'Ulldecona



El passat dia 27 d'abril de 2001 es va signar un conveni de cooperació entre la Creu Roja i l'Ajuntament d'Ulldecona per al desenvolupament de programes d'Integració Laboral per a col·lectius vulnerables.

La finalitat del conveni és:

- Desenvolupar accions de formació i ocupació per augmentar l'ocupabilitat de les persones amb especials dificultats d'integració en el mercat de treball i particularment amb el col·lectiu de persones immigrants.

- Contribuir a la seva integració i inserció en els espais laborals per millorar les seves condicions de vida mitjançant accions i mesures integrades.

- Fomentar accions de corresponsabilitat i cooperació entre ambdues entitats per a la inserció sociolaboral.
- Coordinar i unificar esforços en matèria de formació i ocupació que es realitzi a la zona.

Atenció al públic:

– Dilluns, dimecres i dijous de 12 a 15 h.

Lloc: Seu de la Creu Roja (Ctra. La Sénia, s/n.)

I Setmana de la Salut

Amb motiu del Dia Internacional de la Salut s'han celebrat a l'IES d'Ulldecona les I Jornades de Salut Escolar del 2 al 6 d'abril, en aquestes primeres jornades s'ha escollit com a tema per treballar les drogodependències, aquesta ha estat una col·laboració entre l'IES d'Ulldecona i la Regidoria de Serveis Socials.

Mitjançant aquestes jornades tots els alumnes de 4r d'ESO de l'IES "Sales i Ferré" han participat de forma activa en el desenvolupament dels tallers sobre les drogodependències. L'objectiu d'aquestes jornades ha estat la prevenció i disminució de danys i riscos associats al consum de drogues.

Isabel Salas González



Generalitat de Catalunya
Departament de Treball

FONS
SOCIAL
EUROPEU



CURS DE FORMACIÓ OCUPACIONAL

APLICACIONS INFORMÀTIQUES DE GESTIÓ

DURADA DEL CURS: 325 hores lectives

COL·LECTIU: Aturats/des, majors de 25 anys

NOMBRE D'ALUMNES: 15 places limitades

INICI PREVIST DEL CURS: 25 de juny de 2001

HORARI: 16 a 20.30 h, dilluns, dimecres i dijous

LLOC: ULLDECONA

PROGRAMA:

1. Introducció a la informàtica
2. El sistema operatiu: Windows '98
3. El processador de textos: MS-Word 2000
4. El full de càlcul: MS-Excel 2000
5. El sistema gestor de base de dades: MS-Acces 2000
6. Introducció a la Internet
7. Introducció a altre software d'ofimàtica: PowerPoint i Outlook
8. Terminologia específica en català
9. Seguretat i condicions de salut en el treball
10. Inserció laboral
11. Sensibilització al Medi Ambient

Els cursos són subvencionats per la Direcció General d'Ocupació del Departament de Treball de la Generalitat de Catalunya i el Fons Social Europeu.

ORGANITZA:



Ajuntament d'Ulldecona

Centre col·laborador del Servei Català de Col·locació

C/ Major, 49 – 43550 ULLDECONA – Tel. 977 573 034 – Fax 977 720 622

E-mail: bpoy@ulldecona.altanet.org

CURS DE FORMACIÓ OCUPACIONAL

PASTISSERIA

DURADA DEL CURS: 300 hores lectives

COL·LECTIU: Aturats/des, majors de 25 anys

NOMBRE D'ALUMNES: 15 places limitades

INICI PREVIST DEL CURS: setembre 2001

HORARI: 16 a 20.30 h, dilluns a divendres

LLOC: ULLDECONA

PROGRAMA:

1. Coneixements Generals de Preparació de les condicions de treballs personals i seguretat i higiene.
2. Coneixements Generals de Recepcionar i Emmatzemar matèries primeres i productes auxiliars.
3. Aplicar les tècniques bàsiques i elaborar diferents tipus de masses i cremes utilitzades en pastisseria.
4. Coneixements Generals de Realitzar decoracions de tortells, pastissos i d'altres productes de pastisseria.
5. Coneixements Generals de Gestionar i Administrar una Pastisseria.
6. Català.
7. Seguretat i condicions de salut en el Treball.
8. Inserció Laboral.
9. Sensibilització Medi ambient.

Xerrada-col.loqui amb els comerciants d'Uldecona per part de la Cambra de Comerç



Dissabte 17 de març de 2001, va tenir l'acte formal de signatura, d'un conveni entre l'Ajuntament d'Uldecona i el Departament de Comerç de la Generalitat de Catalunya per dinamitzar el petit i mitjà comerç d'acord amb l'Ordre de 2 de març de 2001 (DOGC núm. 3339). Fruit d'aquest conveni, se'n va signar un altre entre la Unió de Comerç d'Uldecona i la Cambra Oficial d'Indústria, Comerç i Navegació de Tortosa, amb la mateixa finalitat, per aprofitar la infraestructura d'aquest ens.

El dia 20 d'abril un gran nombre de comerciants de la població (la majoria de l'UCU) van assistir a la xerrada a càrrec de la senyora Carme Canalda, representant de la Cambra de Comerç, a la Sala de Plens de l'Ajuntament, per explicar els continguts dels ajuts i subvencions i facilitar-ne així la màxima difusió possible.

Fa temps, l'Ajuntament va rebre una proposta de la cambra de comerç per avaluar l'activitat comercial d'Uldecona, per poder dur a terme després un pla de dinamització comercial que

proporcioni una empenta a la consolidació i creixement del petit i mitjà comerç.

Els ajuts de la convocatòria de l'Ordre de 2 de març ascendeixen a la quantitat d'uns mil milions de pessetes aproximadament. I quines són les bases?

– Subvencions a les petites empreses comercials detallistes per a projectes superiors a 1 milió de pessetes per a:

1. Obres de reforma de les parades municipals dels mercats municipals i actuacions de les seves instal·lacions i equipaments.

2. Obres d'ampliació de la superfície de venda, així com instal·lacions i els equipaments que comporti aquesta ampliació.

3. Adquisició d'equipaments informàtics i de noves tecnologies aplicables al comerç que millorin la gestió de l'empresa, l'atenció al públic o el control de la rotació d'estocs.

4. Actuacions que millorin la imatge de l'establiment, sempre que, aquest disposi d'un rètol exterior en la llengua catalana o l'actuació a realitzar com-

porti la seva instal·lació.

La quantia d'aquesta subvenció serà com a màxim un 20% de la inversió, amb una quantia màxima de 500.000 ptes. **Termini màxim de presentació 29 de juny de 2001.**

– Ajuts per afavorir la presència de petites i mitjanes empreses a internet, consistents en el 30% de la inversió (màxim 450.000 ptes. per projecte) per als projectes de disseny, creació i promoció de pàgines web i comerç electrònic. **Termini màxim de presentació 28 de setembre de 2001.**

És molt important que siguem conscients que es donarà prioritat a aquells projectes que vinguin respaldats per la Unió de Comerç d'Uldecona. Uldecona, està dins de les 72 poblacions de Catalunya que pot accedir a aquesta convocatòria. Des de l'Àrea de Dinamització econòmica estem a la vostra disposició per informar-vos. Recordem que la unió dels esforços de tots és la força que ens ha d'ajudar a tirar endavant.

Josep Panisello Codorniu
AODL de l'Ajuntament d'Uldecona

Ajuts i subvencions vigents

Des de l'Àrea de Dinamització, es recorda que hi ha els següents ajuts per als col·lectius que s'indiquen:

| Identificació de l'ajut | Beneficiaris | Termini màxim de presentació |
|-------------------------------------------------------------------------------------------------------------------------------------------------------------------------------------------------|----------------------|------------------------------|
| Ajudes certificació ISO 9000 | Empreses | 30/06/01 |
| Foment internacionalització econòmica de les empreses | Empreses | 30/11/01 |
| Reforma parades municipals, ampliació superfície de venda, adquisició d'equipaments informàtics i noves tecnologies aplicables al comerç, actuacions que millorin la imatge de l'establiment... | Petit i mitjà comerç | 29/06/01 |
| Afavoriment de la presència de les petites i mitjanes empreses a internet per a projectes de disseny, creació i promoció de pàgines web i comerç electrònic | Petit i mitjà comerç | 28/09/01 |
| Ajuts per a la contractació del primer empleat per part d'Autònoms | Autònoms | 31/07/01 |
| Projectes de minimització de residus | Empreses | 30/06/01 |

Per a més informació estem a la vostra disposició a les oficines municipals.

Josep Panisello Codorniu
AODL de l'Ajuntament d'Uldecona

Codi de signes entre lladres

Circula un escrit on s'assegura que els lladres utilitzen unes marques per passar-se informació entre ells i facilitar-se mútuament els robatoris. L'escrit assegura la veracitat de la informació, mencionant fons policials. Segons aquest escrit els signes els pinten els lladres amb guix, llapis o amb algun objecte punxenc al timbre d'entrada, a terra, a la paret o sota l'estora de l'entrada. Les precaucions que aconsella l'escrit són esborrar immediatament el senyal si el veiem a casa nostra. I, lògicament, tenir precaució a l'hora d'obrir la porta a un desconegut.

ELS SIGNES

| | | | |
|-----------------------|----|-------------------------|---|
| CASA DESHABITADA | ◇ | OBREN AMB CADENA | ⚡ |
| CASA JA ROBADA | ≡ | AQUÍ RES | ☹ |
| DONA SOLA | △ | AL TANTO, POLICIA | 👮 |
| INÚTIL INSISTIR | ○ | RES D'INTERÈS | ⊗ |
| DE VACANCES | ☺ | CASA CARITATIVA | ☺ |
| ROBAR: INVÀLID | - | MOLT BONA | ☺ |
| RÀPID, TORNEN AVIAT | ≡≡ | AL TANTO, HI HA GOS | 🐕 |
| USAR PALANCA | └ | AQUÍ ES POT ROBAR | 🔪 |
| DISPOSADA PER A ROBAR | ┌ | NOMÉS VIUEN DONES | ♀ |
| NO ROBAR: SUBNORMAL | ⊗ | TOBREN SI PARLES DE DEU | ☹ |

Moviment demogràfic

NAIXEMENTS

Aide-Mitchel Grajales García, 01-02-2001
Anna Pomada Bordes, 02-02-2001
Youssef Hadri Ayadi, 16-02-2001
Ainhoa León Roig, 20-02-2001
Bibiana León Roig, 20-02-2001
Carina Itarte Grajales, 03-03-2001
Nerea Galiano Membrilla, 06-03-2001
Anna Martí Castell, 14-03-2001
Miquel Garcia Hervàs, 22-04-2001
Ona Sorlí Santamaría, 11-05-2001
Roger Castell Sauch, 25-05-2001
Àngela Elies Antich, 26-05-2001
Ferran Tena Escoto, 31-05-2001

MATRIMONIS

Miquel Àngel Itarte Reverté i Montserrat Martín Gutiérrez, 17-03-2001
Adrian Gauxachs Doménech i Sonia Torrijo Amaya, 24-03-2001
Juan Manuel Garriga Alarcón i Rosa Maria Bengoechea Roig, 05-05-2001
Alfonso Luis Tauroni Padrón i María del Carmen Benedicto Conte, 12-05-2001
Javier Carlos Monforte Labernia i Núria Gil Escudero, 12-05-2001
Ricard Arnau Font i Gemma Abilleira Romeu, 19-05-2001
José María Miralles Fabregat i Rosa María Marín Pomada, 26-05-2001

DEFUNCIONS

Miquel Vidal Serra, 06-02-2001, 89 anys
Joaquín Pedro Borja Ollé, 14-02-2001, 91 anys
Lucas Torres Canalda, 21-02-2001, 90 anys
José Navales Juárez, 25-02-2001, 17 anys
Juan Bautista Prades Serra, 01-03-2001, 86 anys
Consuelo Canalda Grau, 02-03-2001
Ramona Viscarro Barrera, 04-03-2001, 80 anys
Rosa Castell Querol, 10-03-2001, 91 anys
Joaquina Balagué Castell, 16-03-2001, 93 anys
Benjamín Ferrer Espuny, 21-03-2001, 84 anys
José García Peñalver, 28-03-2001, 89 anys
Agustín Navarro Querol, 29-03-2001, 83 anys
Bautista Ferré Barrera, 31-03-2001
Pilar Villarroya Querol, 07-04-2001, 81 anys
Francisca Ricart Ferré, 09-04-2001, 90 anys
Vicente Gisbert Gil, 12-04-2001, 72 anys
José Querol Querol, 17-04-2001, 78 anys
Adrián Valdepérez Prades, 18-04-2001
Ana Castell Gil, 19-04-2001, 87 anys
Luisa Tallada Carapuig, 20-04-2001, 92 anys
Josefa Sarabia Manteco, 26-04-2001, 85 anys
Agustín Martí Roig, 27-04-2001, 70 anys
Pilar Sánchez Santacreu, 27-04-2001, 54 anys
Joaquín Querol Mariné, 01-05-2001, 67 anys
Joaquín Querol Camós, 14-05-2001, 82 anys
Emilia Millan Roda, 14-05-2001, 76 anys
Ivette Bartolomé Bechero, 16-05-2001, 63 anys
Josefa Forcadell Solá, 26-05-2001, 91 anys

Promoció a Burgos

El passat mes de març i del 16 al 18, el Patronat de Turisme de la Diputació de Tarragona va organitzar una promoció a Burgos per tal de donar-nos a conèixer, fer nous contactes i obrir un nou mercat per a nosaltres. Lloc, on la Regidoria de Turisme de l'Ajuntament d'Ulldecona va participar amb la resta de municipis que formen part de l'Agrupació de Patronats i Oficines de Turisme de les Terres de l'Ebre.

Paral·lelament a la mostra, s'inaugurà l'exposició *Costa Daurada, Costa de Genis* la qual sota unes magnífiques fotos i uns textos molt acurats deixava constància de totes les alternatives d'oci que es poden dur a terme a un territori com el nostre. L'exposició, va escollir a quatre genis que van néixer o viure a les nostres terres per tal de mostrar una altra vessant dels artistes: Picasso a Horta de Sant Joan, va obrir les portes del paisatge del litoral, Pau Casals va ser el fil conductor de l'activitat cultural, Gaudí va ser l'argument per donar a conèixer els recursos monumentals i, Joan Miró es va convertir en l'ambaixador de les tradicions.

La valoració d'aquesta promoció ha estat molt positiva perquè, tot i el poc espai del que disposàvem, foren



Visita a la promoció del president de la Diputació de Burgos, el vicepresident de la Diputació de Tarragona, l'alcalde de Burgos, l'alcalde de Tarragona i el Regidor de Turisme d'Ulldecona

vora 4.000 persones les la que visitaren, les quals, mostraven gran interès pel nostre territori fent gala d'una gran amabilitat i simpatia.

Saló Internacional de Turisme de Catalunya

Un any més vam assistir al SITC (Saló Internacional de Turisme de Catalunya), que va tenir lloc a Barce-

lona del 29 de març a l'1 d'abril. Aquest any però, el fet d'estar al pavelló 1 i amb internacional: Cuba, Mèxic, Puerto Rico, ... va fer que hagués un increment de públic considerable respecte als anys anteriors, cosa que, va afavorir els contactes amb els professionals del sector i amb el públic en general. Segons els organitzadors del certamen, prop de 190.000 visi-



Degustació de productes típics

gent interessada amb el nostre territori que, tot i tenir clar on volien passar les vacances d'estiu, s'interessaven pels diferents actius turístics de la nostra demarcació.

Fira "Expovacaciones"

Una temporada més, hem assistit sota la marca Costa Daurada, a la Fira "Expovacaciones" que va tenir lloc del 17 al 20 de maig a Bilbao. Aquesta, fou inaugurada el mateix dijous disset, a les dotze del migdia, pel portaveu del Govern del País Basc, el Sr. Josu Jon Imaz.

Fira molt interessant ja que són molts els productes allí exposats: Oci i Turisme, gastronomia, exposició i venda de roba de joves dissenyadors, ... això fa que la visite un públic molt variat però, molt interessant en tota la promoció en general. Un any més, l'estand de Terres de l'Ebre estava a molt bon lloc, cosa que, facilitava la bona recepció amb un visitant interessat en les nostres terres. El balanç és per tant, positiu.



tants van passar per la mostra que, a més va acollir el I Congrés de Turisme Cultural.

Dissabte matí i tarda vam fer, com cada any, la degustació de productes típics de les Terres de l'Ebre: oli de Santa Bàrbara, arròs d'Amposta, ver-

mut de la Ràpita, els nostres "periquillos" i tortelles, ... i com sempre, va tenir un èxit absolut.

La valoració d'aquesta nova edició ha estat molt positiva per la gran afluència de visitants, com ja hem esmentat, i per la gran quantitat de

L'Ajuntament d'Ulldecona aprova un ajut econòmic a noves plantacions en regadiu

L'Ajuntament té com a prioritat el progrés d'Ulldecona i treballa per revitalitzar els diferents sectors econòmics. Amb aquest objectiu, darrerament es va aprovar l'ordenança per al Foment Agrari, que subvenciona noves plantacions en regadiu.

Tindran dret a l'ajut: Les noves plantacions d'arbres en regadiu i planters i vivers d'arbres.

Quant a resultes de la nova plantació l'agricultor experimentarà un increment de l'import de l'IBI rústica de la seva finca superior al 50%, respecte a l'import de l'IBI de rústica de la mateixa finca l'any anterior a la nova plantació.

L'import de la subvenció serà equivalent al 50% de la diferència de l'augment de la quota d'IBI de rústega de l'any en que es produeix la nova plantació en relació a l'any anterior.

Duració de la subvenció.

En el supòsit de planters o vivers d'arbres: el primer any.

En el supòsit de noves plantacions d'arbres en regadiu: els primers quatre anys.

El termini per sol·licitar la subvenció



a l'Ajuntament conclourà als dos mesos de la finalització del cobrament de l'IBI en via voluntària.

Per més informació adreceu-vos a l'Ajuntament, Regidoria d'Agricultura.

Remodelació edifici vell i nou Consell Escolar

Aquest curs escolar a la nostra Escola han succeït dos fets ben importants, que sens dubte mereixen una referència.

L'un ha estat l'acabament de les obres d'adequació de l'edifici de les antigues escoles (edifici vell), que durant els últims cursos s'havia convertit en la principal reivindicació del Claustre de Professors i del Consell Escolar. Les obres s'han acabat i ja "disfrutem" de les instal·lacions remodelades que us invitem a visitar.

Com ja sabeu el nostre Centre el formen cinc edificis independents i altres instal·lacions que ubicaran ja de forma definitiva les diferents dependències:

1) **Edifici antic** començat a construir el 1931 i recentment remodelat on estaran: el Cicle Superior (5è i 6è d'Ed. Primària), Sala de Professors, despatxos de Direcció i Cap d'Estudis, Secretaria, Consergeria i despatx de l'AMPA a la planta baixa; Biblioteca, Tutories i Aula d'idiomes (recentment instal·lada gràcies a la col·laboració econòmica de l'AMPA, Ajuntament i Escola).

2) **Edifici del Cicle Mitjà**, començat el 1977 amb les vuit primeres aules, que no es posen en funcionament al complet fins al curs 79-80; el 1990 s'acaba totalment l'edifici. Actualment està ocupat pels nivells de 3r i 4t, aules de: música, audiovisuals, informàtica (amb un equipament de 22 ordinadors que són utilitzats per tots els alumnes del Centre des de P3 fins a 6è), Educació Especial, laboratori, tutories i magatzem.

3) **Edifici del Cicle Inicial**, situat a la part alta del complex educatiu, construït el 1984, i instal·lada la calefacció al curs 1992/93, ocupen aquest edifici els alumnes de 1r i 2n, una aula d'Ed. Especial i una petita aula de reunions.

4) **Edifici d'Ed. Infantil** (Pàrvuls), es construeixen les tres primeres unitats el 1979, dos unitats més el 1982, el curs 92/93 s'instal·la la calefacció, com al Cicle Inicial, i el 1993 s'amplia amb una aula més per a P3, l'entrada i acabament definitiu de l'edifici; està situat també a la part alta del pati (antic camp de futbol) i ocupen aquestes instal·lacions els alumnes de pàrvuls, una petita sala

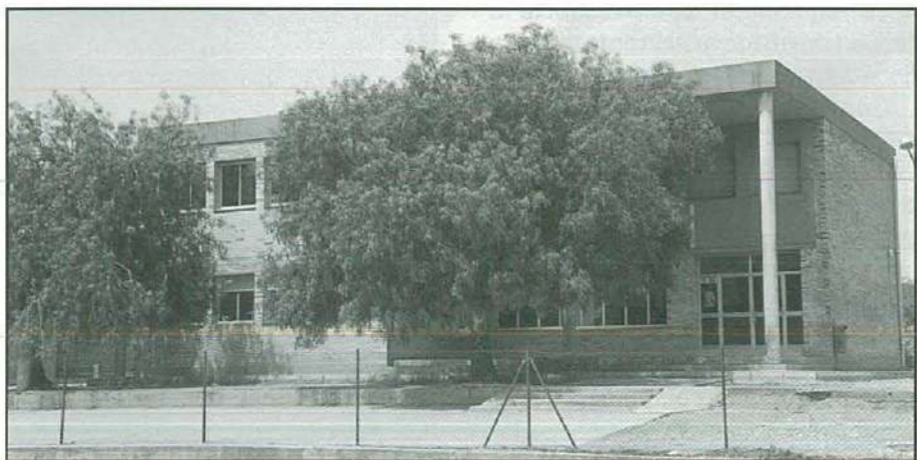

de professors i una entrada amb espai per a fer psicomotricitat.

5) **Edifici de Menjador Escolar**, construït el 1991, al lloc on eren els vestidors del camp de futbol, està ocupat per un ampli menjador per a 200 alumnes, cuina, rebost i vestidors per a les classes de gimnàstica, a la planta baixa; una aula d'usos múltiples (actualment ocupada pels serveis esportius), menjador infantil i una zona coberta polivalent.

A la zona d'esbarjo es troba una pista poliesportiva, construïda el 1994 com a conseqüència de l'aprofitament de l'antecor com a terreny per a ampliar l'IES "Sales i Ferré", també cal remarcar la tanca que es va fer al parvulari el 1997 així com les fonts exteriors.

L'altre fet ha estat la constitució del nou Consell Escolar, un cop finalitzat el procés electoral corresponent, que ha deixat com a resultat els representants dels diferents sectors educatius qui portaran la veu i el vot en totes aquelles qüestions que tractin de la gestió i funcionament del Centre i que us relacionem a continuació:

Òrgans unipersonals:

En Javier Ferré Labernia (president)

Na M. Pilar Sansano Ortiz (cap d'Estudis)

Na Manuela Raga Sorlí (secretària)

Sector professors:

En Felip Querol Jovaní

En Albert Tedan Cugat

Na M. Cinta Viscarro Gauxachs

Na Isabel Campos Borrás

Na M. Carmen Marcoval Vericat

Na Immaculada Gauxachs Querol

Sector pares:

En Josep Lluís Benet Peris

Na M. Dolores Serra Mateu

Na Luisa Maria Rodríguez Campos

Na Carmen Àvila Terzi

Na Helen Roset Lázaro

Na M. José Balagué Ortiz

Sector serveis:

Na Juanita Vizcarro Reverté

Ajuntament:

Na Isabel Salas González

AMPA:

En Ramón Colom Santiago

Són dos fets ben importants per a tots els qui formem part de la comunitat educativa actual, però sens dubte també per a tots els qui ens han precedit en tots els nivells, així que aprofitem per felicitar i donar les gràcies a tots: Professors, antics membres dels



diferents Consells Escolars, exalumnes, autoritats locals, comarcals, provincials etc.; tots han fet possible que aquesta Escola sigui com és, i no demanem altra cosa que amb l'esforç i treball responsable de tots, quan passin els anys, puguem recordar amb

el mateix sentiment que ho fan pares i iaies que acompanyen als seus fills i néts, dient-los que dins d'aquest edifici, ara nou i remodelat, van passar els millors anys de la seva vida.

Javier Ferré Labernia
Director CEIP Ramón y Cajal

Universitat d'Estiu Terres de l'Ebre 2001

Universitat d'Estiu URV

Curs 15

L'EUROPA DE L'EURO: UN NOU ESCENARI COMPETITIU

Curs reconegut pel Departament d'Ensenyament
del 19 al 21 de juliol
ULLDECONA

MATRICULACIÓ

TERMINIS

1a matriculació: del 2 de maig fins al 8 de juny
2a matriculació: a partir de l'11 de juny

PREUS

| | 1a matriculació | 2a matriculació |
|--------------------|-----------------|-----------------|
| Cursos de 15 hores | 12.500 | 15.000 |
| Cursos de 20 hores | 16.000 | 19.000 |
| Cursos de 25 hores | 19.500 | 22.500 |

Us podeu matricular:

- Personalment (de 9 a 17.30 h): A la secretaria de l'AUETE, camí B, ctra. Simpàtica, 5. 43500 Tortosa

- Tramitent el full d'inscripció i el justificant de pagament a la secretaria de l'AUETE.
Podeu fer-ho al Fax 977 510 683.

- Per Internet a la web: www.ateneu-inf.es/uete i tramitent el justificant de pagament a la secretaria de l'AUETE.

En tots els casos la matrícula no serà vàlida sense el justificant de pagament bancari.

Informació: Camí B, ctra. Simpàtica, 5
43500 TORTOSA
Tel.: Veu i Fax 977 510 683
a/e: uete@tinet.fut.es
Web: www.ateneu-inf.es/uete

Organitza:
Associació Universitat d'Estiu de les Terres de l'Ebre
Fundació Privada Universitària Dr. Manyà

Reconeixement acadèmic:
Universitat Rovira i Virgili - Institut Joan Lluís Vives
Amb el suport de la UNESCO



FULL D'INSCRIPCIÓ

Camí B, ctra. Simpàtica, 5
43500 TORTOSA
Veu i Fax 977 510 683
a/e: uete@tinet.fut.es
Web: www.ateneu-inf.es/uete

Universitat d'Estiu de les Terres de l'Ebre - Universitat d'Estiu URV

Dades personals:

Cognoms _____ Nom _____

DNI _____ Adreça _____ núm. _____

CP _____ Localitat _____ Tel. o Fax _____

Sexe _____ Data de naixement _____ Professió _____ Estudis _____

Centre acadèmic o lloc de treball _____

Es matricula al curs: _____ Import _____ PTA _____

_____ Import _____ PTA _____

TOTAL _____ PTA _____

_____, ____ d _____ de 2001

Ingressar directament al compte:

Caixa de Tarragona: 2073-0011-01-000558/21
«la Caixa»: 2100-0019-0200580906
Caixa de Catalunya: 2013-0345-0200440809

Signatura _____

La matrícula no serà vàlida sense la formalització bancària

Mans Unides

El passat dia 31 de març es va celebrar al local Municipal d'Esports d'Ulldecona, el segon sopar de la fam organitzat pel grup de Mans Unides, l'any 2000 es va fer per primera vegada al Saló d'Actes de la Cooperativa Agrícola, assistint 250 persones. Aquest any 400 compartirem el sopar.

Una vegada més he de dir de tot cor i plens d'orgull.

Gràcies Ulldecona!

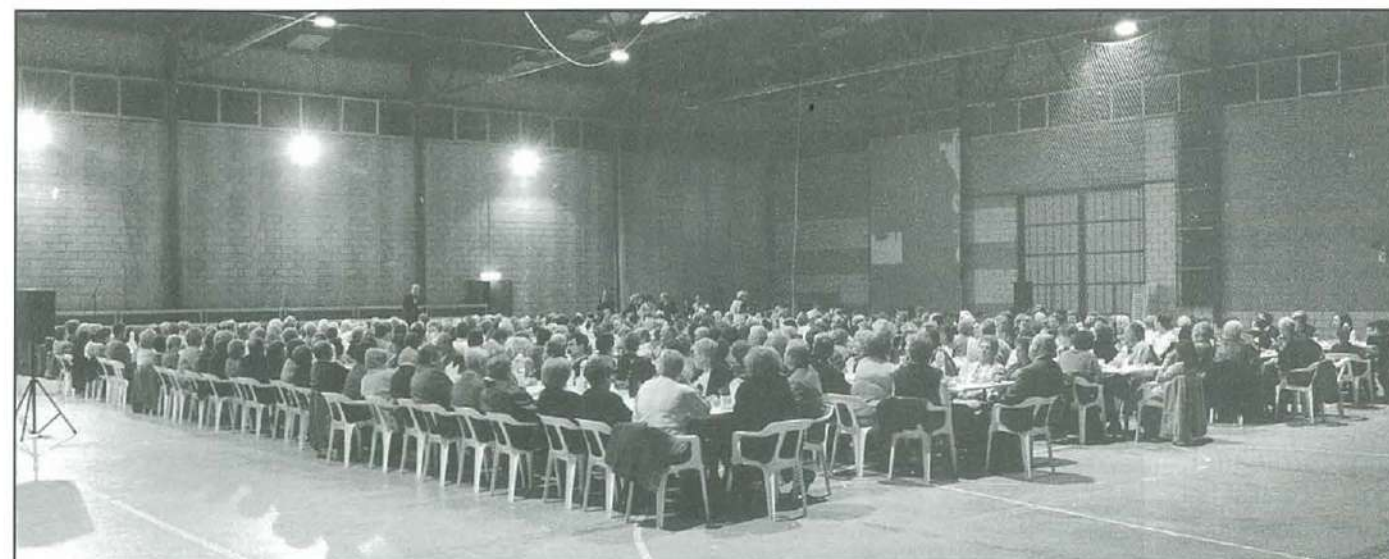

Sopar de la Fam. 31 de març de 2001

Els Rossinyols del Montsià



Inauguració del Curs de Direcció 2000-2001. Casa de Cultura La Sénia

El passat 25 de març, els nostres Rossinyols (grup mitjans-grans) van participar en l'acte que es va celebrar a la Casa de la Cultura de la Sénia amb motiu de la inauguració oficial del Curs de Direcció Coral que organitza Joventuts Unides. Va ser un acte molt amè en el què s'anaven alternant els parlaments de les diferents personalitats (delegat dels SSTT de Cultura de la Generalitat, inspectora d'Ensenyament de la zona, president de la

Federació d'Entitats Corals de Catalunya, etc.) amb les cançons que, en un total de dotze van interpretar els nostres cantors.

El passat 22 d'abril el grup de petits es va desplaçar a Reus per participar en el Juguem Cantant de la demarcació conjuntament amb altres set corals. Va ser un dia molt divertit compartint jocs i cançons.

I el mateix cap de setmana (21-22 d'abril) el grup de mitjans-grans

participaren en una trobada-convivència amb la coral de l'Escola de Música d'Olesa de Montserrat a l'alberg Sta. Maria del Mar de Vendrell i per finalitzar van fer un concert a l'auditori Pau Casals que amb la sonoritat tan bona del local va resultar una actuació molt lluida.

En fi, que el diumenge 22 al vespre, grans i petits, cantaires i pares que els acompanyaven, retornaven a casa contents i satisfets de l'experiència viscuda.



CENTRE EXCURSIONISTA ULLDECONA

NOVETATS

• A partir d'aquest mes, tenim nou Secretari a l'entitat, Lluç Gavaldà.

• Al local social ja disposem d'un fabulós ordinador, donat a l'entitat pel Sr. Joaquim Sauch Montrós.

Creiem que amb aquest avanç es portarà millor tot el "papeleo". Amb això el CENTRE EXCURSIONISTA ULLDECONA ja ha entrat al segle XXI.



Sortida excursionista a l'Alta Cerdanya (França): Parc animalier dels Angles i pujada a la Pica del Carlit (2.900 m)



Butlletí editat pel

Centre Excursionista Ulldecona (CEU)



Afiliat a la Federació d'Entitats
Excursionistes de Catalunya

Per a qualsevol consulta o suggeriment, escriure a:

Centre Excursionista Ulldecona
Apartat de Correus 34
43550 Ulldecona

Colla Gegantera i Grallers
d'Ulldecona

IV Jornades Medievales

Benvolguts amics, com cada any estem ja preparant les IV Jornades Medievales, que aquest any presenten algunes novetats, com alguns ja deveu saber.

Un d'aquests canvis és que davant la impossibilitat de saber si l'accés al recinte del Castell seria possible, no es fa la Festa que celebràvem en aquest monument històric, així que haurem de guardar les ganes per l'any vinent, i com la circumval·lació ja estarà acabada el repremdem amb més ganes encara.

Malgrat això, celebrarem igual les Jornades Medievales i aquest any gaudirem tots del que serà ja el III Mercat Medieval a la vila, que comptarà amb un gran nombre de paradetes, i a més a més, totes les entitats i particulars que actuaven al Castell, enguany ho faran dins del marc del Mercat, fent-lo més lluit i participatiu.

Així doncs, el dia 29 de juny començaran aquestes jornades amb un col·loqui a la Casa de Cultura on parlarem del passat del present i del futur del nostre estimat Castell, i els dies 30 de juny i 1 de juliol, pels carrers del nucli antic del poble podrem trobar tota mena d'actuacions musicals, malabars, partides d'escacs vivents, teatre, partides de bitlles, tota la gamma de productes que ens oferiran els comerciants... i moltes coses més.

D'altra banda, una altra novetat és que coincidint amb aquestes Jornades Medievales, dissabte 30 de juny, l'ajuntament organitza un sopar popular al carrer Major per tal de celebrar la inauguració del desvio de la carretera.

Per a aquest sopar, podreu recollir els vostres tiquets a partir del dia 11 de juny a l'Oficina de Turisme al preu de 1.000 pessetes i en acabar de sopar hi haurà ball per a tots els assistents a la Plaça de l'Església.

Així que ja ho sabeu, us esperem a tots al Mercat i després al sopar, on ens ho passarem ben segur, molt bé.

Abans d'acabar volem aprofitar per agrair per endavant la col·laboració de totes aquelles entitats i particulars que col·laboren amb nosaltres, sense les quals les Jornades no serien el mateix. Gràcies a tots i fins aviat.

Programa d'Actes III Mercat Medieval

Divendres, 29 de juny

A les 22.00 h.: Col·loqui Debat a la Casa de Cultura. Tema: Ahir, Avui i Demà del Recinte del Castell d'Ulldecona.

Moderador:

Ferran Grau Verge

Tertulians:

Paco Lavega Serra
Josep Castell Punyet
Joan Josep Garrit Montrós
M. Cinta Caballé Meseguer
Gabriel Roig Querol

Dissabte, 30 de juny

A les 16.00 h.: Obertura del III Mercat Medieval Vila d'Ulldecona.

A les 17.00 h.: Desfilada dels Grallers d'Ulldecona pel recinte del Mercat.

A les 17.15 h.: Es donarà l'inici a les partides de Bitlles.

A les 17.30 h.: Eusebi, malabarista, comediant vingut de Jesús, ens farà la gresca.

A les 18.00 h.: Concert de l'Orfeó Ulldeconenc a la Plaça de l'Església.

A les 18.30 h.: Enriqueta Sales recitarà l'Auca del Castell.

A les 19.00 h.: Concert del grup A Capel·la Sixtina.

A les 19.30 h.: Joan Valls «el Trobador», ens contarà i cantarà unes mil històries.

A les 20.30 h.: Partida d'Escacs Vivent.

A les 22.00 h.: Sopar popular al carrer Major, *prèvia adquisició del tiquet al retén de l'Ajuntament*.

A les 24.00 h.: Ball a la Plaça de l'Església, fins a altes hores.

Diumenge, 1 de juliol

A les 13.30 h.: La ciutat de Tortosa ens envia en representació de la seua Dominatura a la Colla Jove de Dolçainers de Tortosa, que ens faran una mostra de Ball d'Espases.

A les 17.00 h.: Cercavila pels Grallers d'Ulldecona.

A les 17.15 h.: Es donarà l'inici a les partides de Bitlles.

A les 17.30 h.: Eusebi, malabarista, comediant vingut de Jesús, ens farà la gresca.

A les 17.30 h.: Partida d'Escacs Vivent.

A les 18.00 h.: Concert Medieval a càrrec de la Banda de Música.

A les 18.30 h.: Esperança Sales recitarà l'Auca del Castell.

A les 19.15 h.: La ciutat de Tortosa ens envia en representació de la seua Dominatura a la Colla Jove de Dolçainers de Tortosa, que ens faran una mostra de Ball d'Espases.

A les 19.30 h.: Joan Valls «el Trobador», ens contarà i cantarà unes mil històries.

A les 20.00 h.: Es farà entrega dels records d'agraïment a les Entitats i persones col·laboradores d'aquestes IV Jornades Medievales.

A diferents hores, sense ordre ni rigor, actuacions del:

– **Grup de Twirling:** Fent màgia amb les varettes.

– **Joan Valls «Trobador»:** Delectant amb versos, rimes i cançons.

– **Club Bitlles La Unió:** Fent unes partides de Bitlles.

– **Eusebi:** Malabars i efectes especials.

– **Centre Cultural i Recreatiu:** Aportant diversos personatges, representant la vida quotidiana.

– **Esperança Sales:** recitant l'Auca del Castell.

– **Gralles d'Ulldecona:** Fent l'aportació modesta de la música tradicional.

– **Centre Excursionista:** Escenificant als monjos, imprescindibles en aquesta Vila des dels temps dels Hospitalers.



Organitza:

Colla Gegantera i
Grallers d'Ulldecona

Patrocina:



Ajuntament d'Ulldecona
Departament de Cultura



Generalitat de Catalunya
Departament de Cultura



Consell Comarcal
del Montsià



Oficina
de Turisme



Patronat de Turisme
de la Diputació de Tarragona

Centre d'Estudis d'Uldecona

El dia 23 d'abril (Sant Jordi) el Centre d'Estudis d'Uldecona va presentar el segon i darrer volum de les actes del vint-i-tresè Col.loqui de la Societat d'Onomàstica i també el número 17 de la revista *Rails*, per raons essencialment operatives, aquesta revista, ha canviat de format i també de periodicitat, si fins ara, era semestral a partir del número 17 passa a ser anual mantenint, lògicament, el mateix volum que fins ara ocupaven dues revistes.

A partir del dia 1 de juny d'enguany ja es podrà consultar la pàgina web de l'entitat a Internet, per als que estiguin interessats en visitar-la l'adreça és la següent: www.railsnet.com

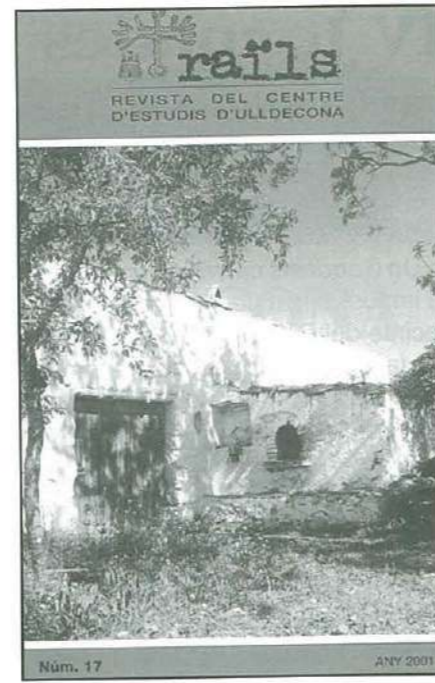
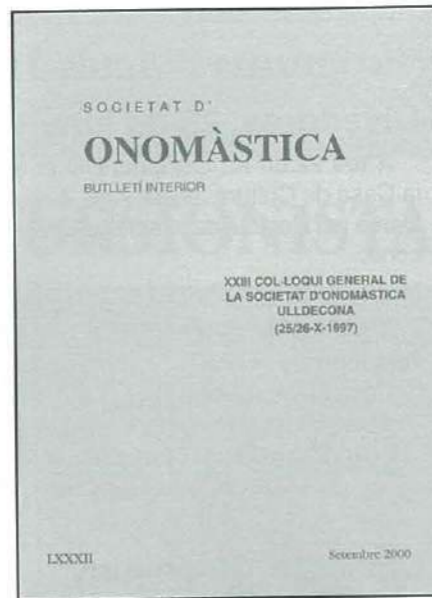

AMICS

(Activitats Musicals Infantils i Culturals)

Som uns quants joves que volem dinamitzar la vida juvenil del poble, ja que pensem que hi ha moltes coses i activitats a fer de cara a tots nosaltres. Fa falta que es muntin moltes coses per als joves d'Uldecona. Per això a inicis de maig de 2001 vam decidir crear una nova entitat que integri les diverses inquietuds que tenim la gent jove d'Uldecona. El nom de l'associació és AMICS (Activitats Musicals Infantils i Culturals) i les activitats que volem organitzar tindran com a comú denominador la cultura i la joventut. En un principi volem fer activitats adreçades a xiquets i xiquetes, xerrades sobre temes que interessin als joves, excursions, sortides amb bicicleta, performances i diversos muntatges, concerts i festes amb periodicitat regular al llarg de l'any; classes d'iniciació bàsica a percussió, guitarra elèctrica, solfeig i d'introducció a la música de conjunt. Això és només una proposta però estem oberts a tot i a tothom.

De moment som una vintena de persones amb ganes de treballar i fer coses, però també necessitem que s'impliqui més gent. Per això us animem a tots els joves que estigueu interessats en la proposta a participar-hi, col.laborar o a aportar les vostres idees i propostes. Creiem que aquesta és una iniciativa que us pot interessar.

AMICS

Plataforma per a la Defensa de l'Ebre

Les activitats de la Plataforma des de fa uns mesos han estat molt diverses: manifestacions a Barcelona, Madrid, Tortosa, Amposta (totes multitudinàries) i la pròxima a Brussel·les; assemblees generals a Tortosa, assemblees locals entre les que destaca la d'Amposta el passat 19 de maig; actes lúdics informatius i reivindicatius i activitats escolars a les diverses localitats d'aquestes terres Sant Jaume, Tortosa, l'Aldea, l'Ampolla, Uldecona i la Ràpita entre altres.

Parlant, ara, de les activitats fetes a Uldecona, hem d'esmentar EL CONCERT del 19 de maig al Poliesportiu Municipal, on van assistir més de mil persones. En aquesta hi van col.laborar els grups AL TALL, GRALLERS D'ULLDECONA, TERRER ROIG, CULS CULTS i LA FAMÍLIA JUANJO.

Tant els grups com els assistents van quedar molt contents i satisfets d'haver participat a aquesta reivindicació festiva.

Extracte del parlament que la PLATAFORMA PER A LA DEFENSA DE L'EBRE va adreçar als assistents del CONCERT:

LA PLATAFORMA PER A LA DEFENSA DE L'EBRE d'Uldecona estem aquí per DEFENSAR LO NOSTRE. Considerem lo nostre: la nostra llengua, la nostra cultura i el nostre territori, cosa que ens és comuna a banda i banda del riu Ebre i del riu Sénia.



Un moment del concert a la pista coberta

Per part del govern s'ha intentat, mitjançant aquest PHN, dividir-nos pels interessos amagats de gent que tots sabem qui són i que coneixem molt bé. L'únic que han aconseguit és unir-nos cada vegada més per tenir més força i continuar lluitant.

Els transvasistes ens han amenaçat i ens han malparlat per fer-nos més vulnerables i més dèbils, per a què abandonem la lluita. Des d'aquí voldríem dir-los que això no ho aconseguiran, perquè tenim el propòsit de seguir lluitant fins on faci falta. Ara en som molts més que mai i tenim molta més força i més raó que ells, perquè nosaltres estimem la nostra terra i ells només estimen els diners.

No consentirem que s'emportin un recurs natural escàs i vital per al futur d'aquestes terres.

Companys, amb la col.laboració de tots, el transvasament NO es farà.

LA PLATAFORMA D'ULLDECONA ES REUNEIX TOTS ELS DIMARTS A LES 22 H. A L'AJUNTAMENT.

Coneguem les plantes de les nostres comarques

Aquesta vegada parlarem de la sàlvia. A les nostres comarques la sàlvia silvestre (*Salvia lavandulifolia*) només la trobarem als Ports, en canvi la sàlvia de jardineria (*S. officinalis*) la trobarem per tot arreu en horts i jardins.

SÀLVIA

Espècie: *Salvia officinalis* i *S. lavandulifolia*.

Família: Labiades.

Sinonímia: Salina fina. Castellà, sàlvia. El nom llatí deriva de "salvare", curar.

Floració: Desde maig i durant quasi tot l'estiu.

Descripció: La sàlvia forma un matoll frondós, verd tot l'any, amb la base de les tiges lignificades i els brots de l'any herbacis.

Les fulles neixen enfrontades, de forma generalment elíptica o lanceolada, una mica rugoses, cobertes d'un borrisol curt i espès i sostingudes per un peciol ben desenvolupat.

Les flors es disposen verticil·lades en grups de dos a tres en les sumitats de les tiges formant llargues espigues. Presenten un calze tubulós, una corol·la de color blau clarament bilabiada, dos estams ocults i el pistil.

Tota la planta desprèn una flaire aromàtica més o menys forta.

Les fulles de sàlvia seques s'utilitzen senceres, triturades o en pols com a condiment, per a donar sabor a carns, peixos greixosos, estofats, embotits, formatges i sopes. Una bona combinació culinària és la de sàlvia i ceba pels estofats de carn d'au. També combina molt bé quan es fa porc o cabrit al forn.

Les flors de sàlvia es poden confitar i utilitzar com ornament de pastissos i dolços.

A la sàlvia, se li atribueixen tantes virtuts que durant el segle XIII va sortir una frase que deia: *Cur moriatu homo cui salvia crescit in hortis?*, o sigui, ¿de què podrà morir un home que tingui sàlvia en el seu hort?

Es recol·lecten les fulles i les sumitats tendres florides o a punt de florir. S'utilitzen com a digestives i tòniques estomacals, hipoglucèmies, diurètiques, antisèptiques i

vulneràries, emenagogues, estimulants, i finalment també s'utilitzen com inhibidores de la sudoració.

En general, es pren la sàlvia en infusió, a raó de 20 gr/litre, de la que en prendrem 3 tasses diàries. L'essència s'administrarà en dosis que no passin de les 5 gotes, també tres cops al dia. Per a ús extern, farem servir la decoccó durant 10 minuts, a raó de 50 gr/litre. Es pot aplicar en compreses, banys, gargarismes, irrigacions, etc.

Precaucions: La sàlvia s'ha d'emprar amb precaució, no passant de les dosis indicades i fent cures discontinues, ja que conté tuyones, la mateixa substància una mica tòxica del donzell.



Activa les funcions sexuals de la dona. Durant l'Edat Mitjana, la sàlvia i el romaní s'empraven en els filtres d'amor. Un bany afrodisíac recomanat consistia en afegir a l'aigua una infusió de sàlvia, romaní, orenga, menta i flors de camamilla que es deixava macerar durant 12 hores abans de fer-la i a la que se li afegia una cullerada de tintura de ginebró i una altra de clau aromàtic.



L'essència de sàlvia s'aconsegueix per la destil·lació de fulles i flors en corrent de vapor, amb un rendiment que varia de l'1 al 2.5%. Aquesta essència constitueix un magnífic fixador de perfums.

(Altres usos cosmètics). De la sàlvia sempre s'ha fet bona propaganda per l'asèpsia bucal. S'utilitza per fer gargarismes, glopeigs bucal, per netejar les dents, etc. Mastegar lentament una fulla de sàlvia fresca és suficient per purificar el nostre alè. La infusió força carregada de sàlvia usada en forma de "pediluvís" fa minvar la sudoració excessiva dels peus.

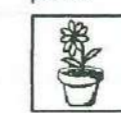

Tant la *S. officinalis* com la *S. lavandulifolia* són plantes molt adients per emprar-les en la formació de massissos i rocalles.

Altres utilitats. Una altra espècie d'aquest gènere, la *S. divinorum* coneguda com l'herba de Maria, que es conrea a l'Amèrica central, és un

potent al·lucinògen que s'empra tradicionalment en les cerimònies religioses i màgiques.

SÍMBOLS



COMESTIBLE



CONDIMENT



MEDICINAL



COSMÈTIC



JARDINERIA



AFRODISÍAC

Text i fotografies de: Salvador Cardero Aguilera. L'autor és botànic i professor de fitoteràpia i etnobotànica.



Salvia lavandulifolia. Arnés

Club Twirling Uldecona

El passat mes d'abril els dies 14 i 15 es va celebrar a Ciempozuelos (Madrid) el XVI campionat d'Espanya de Twirling. Van participar 17 clubs de tota Espanya.

El club Twirling Uldecona va demostrar una vegada més el gran nivell esportiu en el que es troba el nostre club.

Després de passar dues proves interprovincials celebrades a Sant Carles de la Ràpita i Amposta, 25 formacions del club Twirling Uldecona, van quedar classificades per anar al campionat d'Espanya, de les quals 19 van quedar entre les 3 primeres posicions.

Les classificacions van ser les següents:

Solo 4a divisió júnior: 2a pos. Georgina Messegué

Parelles 4a divisió júnior: 3a pos. Fanny Esteve i Esperança Esteve

Parelles 4a divisió júnior: 1a pos. Alba López i Georgina Messegué

Solo 3a divisió cadet: pos. Irene Ruiz

Solo 3a divisió júnior: 2a pos. Lara Raga

Solo 3a divisió sènior: 1a pos. Rosa Vives

Solo 3a divisió sènior-masculí: 1a pos. Pere Sans

Parelles 3a divisió cadet: 1a pos. Irene Ruiz i Dídac Román

Equip 3a divisió cadet: 1a pos. Grup 3a divisió júnior: 3a pos.

Solo 2a divisió cadet-masculí: 1a pos. Dídac Román

Solo 2a divisió júnior: 1a pos. Mireia Ruiz

Parelles 2a divisió júnior: 1a pos. Maite Moreno i Laura López

Parelles 2a divisió sènior: 2a pos. Maricín Maresma i Maria Ciudad

Equip 2a divisió sènior: 2a pos. Solo 1a divisió júnior: 2a pos. Anna Vericat

Equip 1a divisió sènior: 2a pos. Grup 1a divisió sènior: 1a pos.

Campiones d'Espanya

Felicitem a les nostres atletes i els hi desitgem molta sort en el proper campionat (Copa de clubs) que es celebrarà el pròxim dia 20 de maig a l'Hospitalet (Barcelona).

Els primers classificats en aquest campionat seran els encarregats de representar-nos al campionat Europeu (Copa de clubs) que es celebrarà la primera setmana de juliol a Rüsselsheim (Alemanya).

Bona sort!!!



Campionat de Catalunya Futbol Sala femení, categoria infantil

Entre el divendres i diumenge 25 i 27 de maig a Sant Pol de Mar, a la comarca del Maresme, es va disputar la fase final de Catalunya de futbol sala infantil femenina entre els següents equips:

- EFS Vallirana campió de la província de Barcelona
- CD Blanes campió de la província de Girona.
- IES Torre Vicens campió de la província de Lleida.
- **Miquel Granell/Montsià** campió de la província de Tarragona.

Format per Joana Gil, Naima Pujol, Montse Matamoros i Sheila Fernández d'Amposta, Jasmina Vives, Cristina del Estal i Lorena García d'Uldecona; Ivon Allegui i Neus Miranda de Deltebre; Maite Bonet de Sant Jaume; Francina Abella de Móra d'Ebre, Noèlia Carbó de la Ràpita; Ramon G. Reverter com entrenador i Lázaro Allegui com a delegat de l'equip.

Els resultats van ser:
Divendres:
Miquel Granell/Montsià - EFS Vallirana 2-1

La competició es va iniciar entre els representants de Tarragona i Barcelona que lògicament van dominar mentre les de Vallirana lògicament van acusar els nervis. Les del Montsià van dominar mentre les de Vallirana es defensaven en ordre i sortien al contracop. La pressió feia que les jugadores no estiguessin massa encertades de cara a la porta rival. Finalment van arribar els dos gols de les del Montsià i es va arribar a la mitja part. Quan tot feia pensar que el segon temps seria bufar i fer ampolles, les del Vallirana en una jugada aïllada van retallar diferències i van portar la incertesa fins al final.

CB Blanes - IES Torre Vicens 9-2

Partit prou desigualtat donada la superioritat tècnica de l'equip de Blanes, que aviat van imposar-se obrint una escletxa al marcador. El 4-1 del descans feia presagiar una golejada, com així va ser fins el 9-2 del final del partit.

Dissabte:
Miquel Granell/Montsià - IES Torre Vicens 12-3

Després d'uns minuts de joc, l'equip



del Montsià es va llençar a l'atac en busca d'un bon resultat per tenir el *goal average* general a favor en cas d'empat amb el Blanes. El 7-1 de la mitja part ho diu tot. El segon temps va servir per utilitzar les jugadores menys habituals i donar descans a les titulars donat l'important compromís del dia següent.

CD Blanes - EFS Vallirana 3-1

Partit més igualat del que sembla pel resultat final ja que el Vallirana va desaprofitar nombroses ocasions de gol, i tot i anar pel darrere al marcador mai es va rendir. Només la joventut de la plantilla i la manca d'experiència van impedir un resultat més just com hagués estat un empat.

Diumenge:
IES Torre Vicens - EFS Vallirana 1-0

Partit sense massa història ja que els dos equips van jugar molt relaxats perquè només estava en joc el tercer i quart lloc del campionat. El 1-0 del descans fou també el resultat final.

CD Blanes - **Miquel Granell/Montsià** 2-2

El millor partit del campionat sense cap mena de discussió, no en va s'enfrontaven dos equips que no havien perdut cap partit durant la temporada. Les de Blanes tenien a dues noies que juguen a la selecció catalana, però les del Montsià van sortir a la pista molt

concentrades, conscients del que hi havia en joc. Gairebé a l'acabament de la primera part les de Blanes es van avançar al marcador i així es va arribar al descans. Sabent que l'empat valia el títol de campiones, les del Montsià van jugar un excel·lent segon temps, lluitant cada pilota i no deixant pensar a les rivals per trenar jugades. El premi va arribar amb un xut impressionant des del mig del camp de Cristina que es va colar just per l'escaire. Llavors l'equip es va tirar al darrera per defensar millor i sortir al contracop. Així va arribar el segon gol de Lorena, que semblava sentenciar el partit. Però a dos minuts del final, les de Blanes van empatar en un llançament de falta. Quedaven dos minuts d'infart amb ocasions a una i altra porta. A la fi del partit es va desbodar l'alegria entre les jugadores del Montsià, entrenadors i pares que van celebrar merescudament aquest èxit en el primer any de vida de l'equip. Un triomf que demostra que amb il·lusió i treball tot els somnis acaben per fer-se realitat.

Classificació final:

- Campió de Catalunya:** Miquel Granell/Montsià
- Subcampió:** CD Blanes
- 3r classificat:** EFS Vallirana
- 4r classificat:** IES Torre Vicens.

Campionat d'Espanya després de 4 proves

Clasificació provisional sènior A

| Pos. | 1 | 2 | 3 | 4 | 5 | 6 | 7 | 8 | 9 | 10 |
|--------|---------|--------|---------|------|-------|---------|-----------|----------|---------|---------|
| Piloto | Lampkin | Freixa | Colomer | Raga | Cobos | Alcaraz | Cabestany | Justribó | Pascuet | Manzano |
| Puntos | 74 | 54 | 48 | 47 | 47 | 45 | 40 | 24 | 24 | 24 |



ADAM RAGA

Resultats destacats fins el mes de maig

- 2n Indoor Povis/Bercy
- 2n 3 dies Santigosa
- 2n Campionat món Bèlgica
- 1r Campionat Espanya Sabiñánigo

| Provisional Classification | | | Gr. Britain | Spain | Portugal | Belgium | Japan | Usa | Italy | France | Andorra | Czech.R | Total |
|----------------------------|------------------------|------------------|-------------|-------|----------|---------|-------|-----|-------|--------|---------|---------|-------|
| 1 | LAMPKIN Dougie | Montesa ACU GBR | - | 20 | 20 | 10 | 20 | - | - | - | - | - | 110 |
| 2 | FUJINAMI Takahisa | Honda MFJ JPN | - | 6 | 15 | 17 | 15 | 20 | 15 | - | - | - | 88 |
| 3 | FREIXA Marc | Sherco RFME SPA | - | 10 | 11 | 15 | 17 | 15 | 17 | - | - | - | 85 |
| 4 | JARVIS Graham | Sherco ACU GBR | - | 15 | 17 | 13 | 13 | 11 | 8 | - | - | - | 77 |
| 5 | CABESTANY Albert | Beta RFME SPA | - | 13 | 8 | 9 | 9 | 8 | 10 | - | - | - | 57 |
| 6 | COBOS David | Montesa RFME SPA | - | 17 | 10 | 11 | 11 | 2 | 4 | - | - | - | 55 |
| 7 | RAGA Adam | Gas-Gas RFME SPA | - | 5 | 3 | 6 | 8 | 17 | 11 | - | - | - | 50 |
| 8 | COLOMER Marc | Gas-Gas RFME SPA | - | 9 | 9 | 4 | 13 | 13 | - | - | - | - | 48 |
| 9 | KUROYAMA Kenichi | Beta MFJ JPN | - | 8 | 13 | 8 | 6 | 4 | 5 | - | - | - | 44 |
| 10 | COLLEY Steve | Gas-Gas ACU GBR | - | 11 | 6 | 1 | 10 | 7 | 7 | - | - | - | 42 |
| 11 | JUSTRIBO Marcel | Sherco RFME SPA | - | 3 | - | 10 | 1 | 9 | 9 | - | - | - | 32 |
| 12 | ALCARAZ Jose-Manuel | Montesa RFME SPA | - | 7 | 5 | 7 | - | - | - | - | - | - | 26 |
| 13 | CAMOZZI Bruno | Gas-Gas FFM FRA | - | 1 | 7 | 4 | 3 | 1 | 2 | - | - | - | 18 |
| 14 | MANZANO Josep | Sherco FFM SPA | - | - | 2 | 3 | 2 | 5 | 6 | - | - | - | 18 |
| 15 | BILBAO Amos | Montesa RFME SPA | - | - | 4 | 5 | 5 | 3 | - | - | - | - | 17 |
| 16 | PASCUET Jordi | Gas-Gas RFME SPA | - | 4 | - | 2 | - | 6 | - | - | - | - | 12 |
| 17 | RE DELLE GANDINE Dario | Montesa FMI ITA | - | 2 | - | - | - | 3 | - | - | - | - | 5 |
| 18 | TANAKA Taichi | Beta MFJ JPN | - | - | 1 | - | - | 1 | - | - | - | - | 2 |



Club de Futbol Ulldecona

Paco Callarisa

PRIMER EQUIP

Des de l'última revista fins al moment que escrit això han passat moltes coses al primer equip. Però el més important de tot és que la temporada que ve el primer equip tornarà a jugar a la Territorial Preferent ja que l'equip després de penes i glòries ha aconseguit aguantar la categoria.

Ramon Callarisa va deixar de ser entrenador del primer equip després del partit front a l'Ascó aquí a casa. Al camp de l'Olesa ja va debutar Joaquim Forcadell. Al camp de l'Igualada va tornar a jugar Jaime Federico després de 4 mesos de lesió i l'últim partit front al Santa Eulàlia es va guanyar per 2 a 0 i es va mantenir la categoria. Entre tots ho hem aconseguit, no cal buscar ara tres peus al gat, tenim a l'equip un altre cop on volíem no? a partir d'ara hem d'aprendre i que tant de bo que aquest primer any a la Preferent sigui un bon punt de referència per altres temporades. A tots els que han fet possible que l'Ulldecona estigui l'any que ve a la Territorial Preferent, FELICITATS.

Aquests han estat els resultats dels últims tres mesos de competició:

- 4-3-01 ULLDECONA – ASCÓ 0-1
- 11-3-01 OLESA – ULLDECONA 0-3
Pier, Serrano, Jaume Castell.
- 17-3-01 ULLDECONA – MORELL 0-1
- 25-3-01 CAMBRILS – ULLDECONA 3-2
Labèrnia (2, 1p).
- 1-4-01 TREMP – ULLDECONA 2-2
Pier, Baena.
- 08-4-01 PUBILLA CASAS – ULLDECONA 1-1
Labèrnia.
- 22-4-01 ULLDECONA – SP MARTORELL 2-1
Labèrnia (2).
- 6-5-01 ULLDECONA – SAN MAURO 1-1
San Mauro.
- 13-5-01 IGUALADA – ULLDECONA 0-0

- 19-5-01 LA SÈNIA – ULLDECONA 2-0
- 27-5-01 ULLDECONA – STA. EULÀLIA Banea (2).

Vaja últim tram de lligal! El mes de març perdem 3 partits i a Ramon Callarisa i guanyem a Olesa i a Joaquim Forcadell. A l'abril ens trobem amb el Pubilla Casas que en 0 a 1 ens donen un gol en contra que va tocar al pal, aquesta reacció va significar la pèrdua del partit. Vuit dies després ens visita a casa l'Sporting Martorell, "vaja partidet!". Sort que vam guanyar per 2 a 1. Al mes de maig el partit de la Sènia va ser el més accidentat amb 5 expulsats. A l'últim partit on només valia la victòria es guanya al Sta. Eulàlia aquí al nostre camp i el resultat final va ser 2 a 0. I... SALVATS.

CLASSIFICACIÓ

| Equip | J | G | E | P | Gf | Gc | P |
|---------------|----|----|----|----|----|----|----|
| Morell | 34 | 21 | 9 | 4 | 56 | 28 | 72 |
| Pubilla C. | 34 | 19 | 7 | 8 | 61 | 35 | 64 |
| Sta. Eulàlia | 34 | 16 | 9 | 9 | 49 | 29 | 57 |
| Alcarràs | 34 | 15 | 5 | 14 | 68 | 54 | 50 |
| Roquetenc | 34 | 13 | 9 | 12 | 43 | 43 | 48 |
| L'Hospit. At. | 34 | 13 | 8 | 13 | 53 | 53 | 47 |
| Sport. Marto. | 34 | 12 | 10 | 12 | 30 | 29 | 46 |
| La Sènia | 34 | 12 | 10 | 12 | 43 | 50 | 46 |
| Tremp | 34 | 13 | 6 | 15 | 54 | 54 | 45 |
| San Mauro | 34 | 11 | 11 | 12 | 36 | 39 | 44 |
| Ulldecona | 34 | 11 | 11 | 12 | 42 | 44 | 44 |
| Ascó | 34 | 11 | 11 | 12 | 46 | 54 | 44 |
| Igualada | 34 | 11 | 11 | 12 | 43 | 45 | 44 |
| Olesa Monts. | 34 | 11 | 11 | 12 | 52 | 56 | 44 |
| Llorenç | 34 | 10 | 11 | 13 | 44 | 47 | 41 |
| Cambrils | 34 | 10 | 8 | 16 | 57 | 66 | 38 |
| Martorell | 34 | 10 | 8 | 16 | 43 | 46 | 38 |
| Juneda | 34 | 6 | 7 | 21 | 40 | 88 | 25 |

JUVENIL

- 3-3-01 ULLDECONA – REMOLINS-B. 4-2
Jaume, Castell (2), Sevilla, Albert.
- 10-3-01 TIVISSA – ULLDECONA 3-10
Sevilla (3), Carlos Arnau (2), Àlex, Jorge Morera, Enrique Gallardo, Marc Ferré, Ricard.
- 17-3-01 MASDENVERGE – ULLDECONA 0-1
Carlos Arnau.

- 7-4-01 ULLDECONA – PINELL 8-5
Marc Ferré (2), Oriol Grau (2), Albert, Julio, Oriol Güell, Carlos Arnau.
- 22-4-01 AMPOSTA – ULLDECONA 4-2
Oriol Güell, Marc Ferré.
- 28-4-01 ULLDECONA – LA CAVA 4-4
Sevilla (3), Carlos Arnau.
- 5-5-01 ST. JAUME – ULLDECONA 1-3
Jaume Castell (2), Enrique.
- 12-5-01 ULLDECONA – RAPITENCA 1-1
Jaume Castell.

Brillantíssima la temporada del juvenil que finalment es va proclamar campió del seu grup de 2a Divisió i per tant la propera temporada jugarà a 1a Divisió que és on ha de jugar.

A la fi es va aconseguir el que des del primer dia es buscava i finalment el dia enfront al La Cava l'equip es va proclamar matemàticament campió. Ha estat l'equip menys golejat, i el màxim goleador amb 100 gols a favor, perdent només 3 partits.

Enhorabona a tota la plantilla i com no als seus entrenadors Joan Verdiell "Agos" i el Sr. Antonio Reverté.

CLASSIFICACIÓ

| Equip | J | G | E | P | Gf | Gc | P |
|---------------|----|----|---|----|-----|-----|----|
| Ulldecona | 26 | 19 | 4 | 3 | 100 | 44 | 61 |
| Amposta | 26 | 17 | 4 | 5 | 76 | 44 | 55 |
| Remolins-Bit. | 25 | 16 | 2 | 7 | 73 | 45 | 50 |
| Ginestar | 26 | 14 | 4 | 8 | 74 | 56 | 46 |
| La Cava | 26 | 13 | 6 | 7 | 87 | 56 | 45 |
| Flix | 26 | 13 | 4 | 9 | 86 | 51 | 43 |
| Sant Jaume | 26 | 9 | 7 | 10 | 53 | 51 | 34 |
| Rapitencia | 26 | 9 | 6 | 11 | 55 | 60 | 33 |
| Pinell | 26 | 8 | 6 | 12 | 60 | 73 | 30 |
| Gandesa | 26 | 7 | 7 | 12 | 48 | 69 | 28 |
| Ascó | 26 | 8 | 3 | 15 | 61 | 79 | 27 |
| Jesús i Maria | 25 | 7 | 3 | 15 | 41 | 77 | 21 |
| Tivissa | 26 | 5 | 3 | 18 | 41 | 104 | 18 |
| Masdenverge | 26 | 4 | 5 | 17 | 35 | 81 | 17 |

CADET

- 4-3-01 E. E. TORTOSA - ULLDECONA 4-2
Manel (2).
- 10-3-01 ULLDECONA – OLÍMPIC MÓRA 6-1
Younes (3), Lluç, Josep, Manel

17-03-01
ROQUETENC- ULLDECONA 2-3
Josep (2), Pau Forcadell.

24-3-01
ULLDECONA - TORTOSA 0-1

31-3-01
ALDEANA - ULLDECONA 2-6
Manel (3), Pau, Younes, Carlos Arnau.

8-4-01
AMPOSTA - ULLDECONA 2-1
Carlos Arnau.

21-4-01
ULLDECONA - ESC. F. FLIX 7-1
Lluc (2), Manel (2), Josep, Hèctor, Jefferson.

29-4-01
ALCANAR - ULLDECONA 3-3
Manel, Josep, Carlos Arnau.

5-5-01
ULLDECONA - RAPITENCA 3-1
Carlos Arnau (2), Manel.

13-5-01
SANT JAUME - ULLDECONA 1-13
Lluc (2), Carlos Arnau (2), Jordi Calduch, Younes, Pau Forcadell, Manel, Josep, Ricard, Xavi Martínez, Rubén, Jefferson.

Un imparable Tortosa ha estat l'únic equip que li ha barrat el pas triomfal a l'equip cadet per assolir el campionat un any més. Tortosa campió i Ulldecona subcampió han estat amb diferència els dos millors equips del campionat. Només cal recordar el partit jugat aquí a Ulldecona (0-1).

Mingo diu que deixa el càrrec d'entrenador. Aquí ens ha deixat uns joves que pràcticament tots passen al juvenil, aquí hi ha bona collita. Caldrà cuidar a aquests nois, si tenen sort se'n parlarà. Al temps, felicitats a tots els cadets i sobretot a Mingo per la feina feta durant tants anys al club.

CLASSIFICACIÓ

| Equip | J | G | E | P | Gf | Gc | P |
|---------------|----|----|---|----|-----|-----|----|
| Tortosa | 26 | 25 | 1 | 0 | 185 | 15 | 76 |
| Ulldecona | 26 | 20 | 1 | 5 | 125 | 31 | 61 |
| Amposta | 26 | 16 | 2 | 8 | 72 | 40 | 50 |
| Roquetenc | 26 | 14 | 2 | 10 | 79 | 56 | 44 |
| Aldeana | 26 | 14 | 1 | 11 | 67 | 63 | 43 |
| Alcanar | 26 | 13 | 3 | 10 | 84 | 55 | 42 |
| Rapitenca | 26 | 13 | 2 | 11 | 80 | 50 | 41 |
| Sta. Bàrbara | 26 | 11 | 1 | 14 | 58 | 75 | 34 |
| J. Catalònia | 26 | 10 | 3 | 13 | 76 | 123 | 33 |
| Ebre Escola | 26 | 10 | 4 | 12 | 82 | 71 | 31 |
| Olimpíic ME | 26 | 8 | 4 | 14 | 54 | 78 | 28 |
| Ametlla de M. | 26 | 1 | 2 | 23 | 21 | 138 | 5 |
| Sant Jaume | 26 | 1 | 1 | 24 | 18 | 185 | 1 |
| Esc. F. Flix | 26 | 12 | 1 | 13 | 67 | 88 | 0 |

INFANTIL

3-3-01
ULLDECONA - DERTUSA 0-4

10-3-01
AMETLLA MAR - ULLDECONA 0-6
Jefferson, Taher, Baron, Albert, Amado (2).

17-3-01
ULLDECONA - OLÍMPIC MÓRA 0-5

25-3-01
RAPITENCA - ULLDECONA 10-0

7-4-01
ROQUETENC - ULLDECONA 1-0

21-4-01
ULLDECONA - ESCOLA FLIX 2-2
Baron, Amado.

28-4-01
TORTOSA - ULLDECONA 21-0

Com hem anat comentant a les últimes revistes, l'infantil a "patit" de valent amb tots els sentits la manca de jugadors sobretot ha fet que Mario i Fede haguessin de fer invents d'urgència per presentar un equip amb garanties. Tot i les dificultats de manca de jugadors al final es va aconseguir l'objectiu que no era altre que mantenir la categoria a 1a divisió. A la fi això va ser el que van aconseguir i des d'aquí a tots la nostra felicitació pel seu treball i sobretot per la paciència.

CLASSIFICACIÓ

| Equip | J | G | E | P | Gf | Gc | P |
|---------------|----|----|---|----|-----|-----|----|
| Tortosa | 24 | 21 | 0 | 3 | 212 | 27 | 63 |
| La Sénia | 24 | 18 | 4 | 2 | 95 | 32 | 58 |
| Dertusa | 24 | 19 | 1 | 4 | 129 | 42 | 58 |
| Rapitenca | 24 | 16 | 4 | 4 | 100 | 41 | 52 |
| Aldeana | 24 | 13 | 3 | 8 | 97 | 79 | 42 |
| Olimpíic ME | 24 | 12 | 3 | 9 | 88 | 68 | 39 |
| Remolins-Bit. | 24 | 11 | 1 | 12 | 74 | 64 | 34 |
| Roquetenc | 24 | 10 | 1 | 13 | 35 | 52 | 31 |
| Alcanar | 24 | 8 | 3 | 13 | 65 | 97 | 27 |
| J. Catalònia | 24 | 7 | 0 | 17 | 36 | 59 | 21 |
| Ulldecona | 24 | 6 | 2 | 16 | 43 | 107 | 20 |
| Flix | 24 | 2 | 2 | 20 | 19 | 153 | 8 |
| Ametlla | 24 | 1 | 0 | 23 | 22 | 194 | 0 |

ALEVÍ

ÚLTIMS PARTITS DE LLIGA:

3-3-01
ULLDECONA - MÓRA NOVA 3-1
Oriol Romeu, Pau Millan, Pau Simó.

10-3-01
ESCOLA EBRE - ULLDECONA 0-7
Pau Millan (3), Pau Simó (2), Josep Millan, Albert Arnau.

22-3-01
ULLDECONA - ESCOLA DELTA 0-1
ULLDECONA CAMPÍO

TORNEIG VALL D'ARO:

14-4-01
VIC - ULLDECONA 1-2
Pau Simó, Pau Millan.

14-4-01
PALAFRUGELL - ULLDECONA 2-4
Pau Simó (3), Gerard.

14-4-01
CALONGE - ULLDECONA 0-4
Yeasin (2), Albert Masdeu (2).

15-4-01
PALAFRUGELL - ULLDECONA 1-3
Pau Simó (2), Yeasin.

15-4-01
AMETLLA VAL. - ULLDECONA 1-2
Pau Simó, Pau Millan.

15-4-01
L'AGUIDO BLA. - ULLDECONA 1-3
Pau Simó (2), Gerard.

16-4-01
NATACIÓ TER. - ULLDECONA 2-0
SUBCAMPIONS

COPA PRIMAVERA

7-4-01
RAPITENCA B - ULLDECONA 1-8
Pau Simó (4), Albert Arnau (3), Pau Millan.

28-4-01
ULLDECONA - AMPOSTA B 5-0
Pau Millan (3), Yeasin, Albert Arnau.

17-5-01
ULLDECONA - RAPITENCA B 6-0
Oriol Romeu (3), Yeasin (2), Pau Simó.

19-5-01
AMPOSTA B - ULLDECONA 2-6
Albert Arnau (3), Oriol Romeu (2), Jordi Roig.

TORNEIG ESCOLA DELTA:

26-5-01
ROQUETENC - ULLDECONA 0-2
Oriol Romeu (2).

26-5-01
ESCOLA DELTA - ULLDECONA 0-3
Albert Arnau, Pau Millan, Oriol Romeu.

26-5-01
AMPOSTA A - ULLDECONA 1-5
Albert Arnau (3), Pau Millan, Oriol Romeu.

ULLDECONA CAMPÍO

Ara per ara l'equip aleví ha estat el que ens ha donat més satisfaccions amb tots els sentits. A la lliga es van proclamar campions perdent només 1 partit i això vol dir que l'any que ve jugaran a la categoria Preferent. Felicitats a tots, jugadors, al seu mester Josep Lluís Millan i com no als seus col·laboradors, els pares i mares, entre tots han fet de l'equip ALEVÍ un gran equip CAMPÍO.



CLASSIFICACIÓ

| Equip | J | G | E | P | Gf | Gc | P |
|---------------|----|----|---|----|----|----|----|
| Ulldecona | 16 | 15 | 0 | 1 | 95 | 10 | 45 |
| Esc. F. Delta | 16 | 11 | 3 | 2 | 47 | 21 | 36 |
| Ametlla | 16 | 11 | 1 | 4 | 53 | 26 | 34 |
| Amposta | 16 | 9 | 2 | 5 | 53 | 26 | 29 |
| Móra la Nova | 16 | 8 | 3 | 5 | 38 | 23 | 27 |
| Flix | 16 | 3 | 3 | 10 | 31 | 58 | 12 |
| Ebre Esc. E. | 16 | 2 | 4 | 10 | 16 | 53 | 10 |
| Remolins-B. | 16 | 1 | 3 | 12 | 13 | 70 | 6 |
| Rapitenca | 16 | 1 | 3 | 12 | 19 | 78 | 3 |

BENJAMÍ

10-03-01
AMPOSTA C - ULLDECONA 1-3

17-03-01
ULLDECONA - RAPITENCA C 6-2
Oriol Romeu (2), Jordi Roig (2), Oriol Sansano, Bachir.

24-03-01
AMPOSTA A - ULLDECONA 5-8
Albert Arnau (3), Oriol Romeu (2), Oriol Sansano (2), Masdeu.

07-04-01
S. BÀRBARA A - ULLDECONA 2-7
Oriol Romeu (5), Albert Arnau, Bachir.

19-04-01
ULLDECONA - S. BÀRBARA 4-2

Oriol Romeu (2), Oriol Sansano, Defensa p.p.

21-04-01
ULLDECONA - RAPITENCA A 5-8
Oriol Romeu (3), Oriol Sansano, Albert Arnau.

28-04-01
RAPITENCA B - ULLDECONA 3-2
Jordi Roig, Albert Arnau.

01-05-01
ULLDECONA - ALCANAR 6-1
Albert Arnau (4), Xavi Arnaiz (3).

08-05-01
LA SÈNIA B - ULLDECONA 1-14



Albert Arnau (4), Oriol Sansano (3), Jordi Roig (2), Xavi Arnau (2), Oriol Romeu, Masdeu, Joan Labèrnia.

16-05-01

ULLDECONA - LA SÈNIA A 6-4

Albert Arnau (2), Jordi Roig (2), Oriol Romeu, Oriol Sansano.

19-05-01

ULLDECONA - S. JAUME 9-4

Albert Arnau (3), Oriol Romeu (3), Oriol Sansano (2), Masdeu.

També els benjamins han fet una temporada per treure's el barret. Golejades per allí on anava i un joc espectacular han fet dels nois entrenats per Millan el joc dels que anaven a veure els nois. No cal dir que hi ha molt bona collita, però que entre tots cadrà tenir-ne cura. Enhorabona a tots els que han fet possible aquesta magnífica trajectòria.

CLASSIFICACIÓ

| Pos. | Equip | J | G | E | P | Gf | Gc | P |
|------|-----------------|----|----|---|----|-----|-----|----|
| 1. | UE Rapitenc A | 24 | 22 | 1 | 1 | 169 | 32 | 67 |
| 2. | CF Amposta A | 24 | 18 | 3 | 3 | 129 | 46 | 57 |
| 3. | CF Ulldecona | 23 | 17 | 2 | 4 | 144 | 57 | 53 |
| 4. | CF La Sènia A | 23 | 16 | 1 | 6 | 157 | 54 | 49 |
| 5. | UE Rapitenc C | 24 | 13 | 3 | 8 | 111 | 81 | 42 |
| 6. | CF Amposta B | 23 | 13 | 2 | 8 | 100 | 77 | 41 |
| 7. | CF S. Bàrbara A | 22 | 13 | 1 | 8 | 108 | 72 | 40 |
| 8. | UE Rapitenc B | 23 | 8 | 2 | 13 | 57 | 92 | 26 |
| 9. | UE Sant Jaume | 24 | 7 | 5 | 12 | 72 | 109 | 26 |
| 10. | CF Alcanar | 23 | 5 | 2 | 16 | 85 | 114 | 17 |
| 11. | CF S. Bàrbara B | 23 | 5 | 0 | 18 | 44 | 171 | 15 |
| 12. | CF Amposta C | 24 | 1 | 2 | 21 | 23 | 139 | 5 |
| 13. | CF La Sènia B | 22 | 1 | 0 | 21 | 25 | 180 | 2* |

AGRUPACIÓ DE VETERANS DEL CF ULLDECONA

Resultats de l'últim trimestre fins a final de temporada:

03-03-01

ULLDECONA - SANT JAUME 4-2

Lluc Raga (2).

10-03-01

TORTOSA - ULLDECONA 5-0

18-03-01

ULLDECONA - JESÚS MARIA 2-1

Lluc Raga, Bel.

07-04-01

ULLDECONA - VINARÒS 0-2

21-04-01

ULLDECONA - CORBERA 2-1

Amadeo, Estellé.

28-04-01

ULLDECONA - CAMARLES 1-7

Jordi Reverté.

12-05-01

ULLDECONA - ALCANAR 1-0

Lluc Raga.

17-05-01

ULLDECONA - ROSSELL 2-2

Amadeo (p), Vicente.

20-05-01



CF Ulldecona aleví (reforçat per benjamins), subcampion a Vall d'Aro 2001. Dalt: A. Simó (delegat), Josep Manel, Gerard, Pau Simó, Ilyass, Mohamed, Damià, Millan (ent.). Baix: Oriol Sansano, Pau Millan, Yassime, Albert Masdeu, Àlex i Oriol Esteve

ULLDECONA - CATALÒNIA 1-2

Labèrnia.

26-05-01

ULLDECONA - LA SÈNIA 0-1

Ja s'ha acabat la temporada 2000-2001 del Campionat de Futbol de Veterans. Com sempre han tingut partits de tots els colors. I com quasi sempre el campió han estat els Veterans del Vinaròs CF ara caldrà descansar i pensar per a l'any que ve.

Ja s'ha fet a hores d'ara l'assemblea de veterans i ja tenim nou president, és Joan Bta. Balada que substitueix Paco Callarisa que continuarà formant part de la Junta Directiva dels Veterans.

Com tots els anys el que no pot fallar és el dinar a l'ermita de la Pietat.

Fins la propera revista. Bones

vacances a tothom. Enhorabona "Presi".

CLASSIFICACIÓ

| EQUIP | J | G | E | P | Gf | Gc | P |
|-----------------|----|----|---|----|-----|-----|-----|
| AV Vinaròs | 27 | 20 | 5 | 2 | 77 | 30 | 65 |
| AV Camarles | 28 | 20 | 5 | 3 | 105 | 39 | 65 |
| AV Tortosa | 28 | 20 | 2 | 6 | 103 | 32 | 62 |
| AV J. Catalònia | 28 | 19 | 4 | 5 | 93 | 41 | 61 |
| AV Sant Jaume | 28 | 16 | 4 | 8 | 71 | 45 | 52 |
| AV CF Amposta | 27 | 15 | 5 | 7 | 81 | 66 | 49* |
| AV La Sènia | 26 | 12 | 5 | 9 | 64 | 41 | 41 |
| AV Jesús Maria | 26 | 11 | 5 | 10 | 75 | 66 | 38 |
| AV Ulldecona | 27 | 9 | 3 | 15 | 45 | 65 | 30 |
| AV Alcanar | 26 | 9 | 3 | 14 | 44 | 59 | 30 |
| AV Rapitenc | 26 | 6 | 2 | 18 | 49 | 105 | 20 |
| AV Corbera | 28 | 6 | 2 | 20 | 59 | 100 | 20 |
| AV Pinell de B. | 28 | 6 | 2 | 20 | 33 | 100 | 19* |
| AV Rossell | 27 | 4 | 2 | 21 | 57 | 124 | 13* |
| AV La Cava | 26 | 2 | 7 | 17 | 27 | 70 | 12* |



Llicència Federativa de Joaquim Sabaté Garcia, jugador del CF Ulldecona anys 40

Consell Municipal d'Esports. Ajuntament d'Ulldecona Escoles Esportives Municipals

Curs: 00-01

Relació nous inscrits EEM:

Núm. 143 Virginia León Roig. Núm. 144 Aleix Lendines Poy. Núm. 145 Laia García Homs

Jocs Esportius Escolars de Catalunya Curs: 00-01

Resultats i classificacions finals esports d'equip

Esports:
Futbol sala, bàsquet

Classificacions esports d'equip. En tots els campionats es du a terme una classificació per categoria, modalitat (masculí-femení) i esport. Els partits disputats en equips de categoria i modalitat diferent no puntuen per a la classificació final es juga igual el partit però el resultat final no compta per a la classificació final que es durà a terme al finalitzar la competició. Degut al nombre d'equips inscrits hi ha categories i modalitats que juguen la mateixa competició, però al final surten les diferents classificacions per categories i modalitats.

Campionat Futbol 5 Fase Comarcal

Prebenjamí i Benjamí Masculí

| V | J | Local | Visitant | V | J | Local | Visitant |
|---|---|-------------------------|----------------------------|----|---|--------------------------|----------------------------|
| 1 | 1 | CEIP Soriano-Montagut | 6 CEIP Ramón y Cajal | 1 | 1 | PEM Masdenverge | 10 CEIP Joan Bta. Serra |
| 1 | 1 | CEIP Joan Bta. Serra | 3 CEIP M. Agustí Barberà | 6 | 1 | CEIP Sant Llorenç | 14 CEIP Ramón y Cajal |
| 1 | 1 | CE Les Cases (PRE) | 0 Club Esportiu Les Cases | 19 | 1 | CEIP "Soriano Montagut" | 2 CEIP M. Agustí Barberà |
| 1 | 2 | Club Esportiu Les Cases | 5 CEIP M. Agustí Barberà | 4 | 1 | C. Sagrat Cor A | |
| 1 | 2 | CEIP Ramón y Cajal | 8 CEIP Joan Bta. Serra A | 2 | 1 | Col.legi Sagrada Família | 0 Club Esport. Les Cases |
| 1 | 2 | CE Les Cases (Pre) | 0 CEIP "Soriano-Montagut" | 18 | 1 | CEIP Joan Bta. Serra | 0 Col. Sagrada Família |
| 1 | 3 | CEIP "Soriano Montagut" | 9 Club Esportiu Les Cases | 2 | 1 | CEIP Ramón y Cajal | 1 PEM Masdenverge |
| 1 | 3 | CEIP Joan Bta. Serra | 1 CE Les Cases (Pre) | 0 | 1 | CEIP M. Agustí Barberà | 2 CEIP Sant Llorenç |
| 1 | 3 | CEIP M. Agustí Barberà | 4 CEIP Ramón y Cajal | 3 | 1 | C. Sagrat Cor A | 0 CEIP "Soriano Montagut" |
| 1 | 4 | Club Esportiu Les Cases | 4 CEIP Ramón y Cajal | 5 | 1 | Club Esport. Les Cases | 5 |
| 1 | 4 | CE Les Cases (Pre) | 0 CEIP M. Agustí Barberà | 15 | 1 | Col. Sagrada Família | 16 CEIP Ramón y Cajal |
| 1 | 4 | CEIP "Soriano Montagut" | 9 CEIP Joan Bta. Serra | 1 | 1 | Club Esport. Les Cases | 5 |
| 1 | 5 | CEIP Ramón y Cajal | 10 CE Les Cases (Pre) | 0 | 1 | PEM Masdenverge | 9 CEIP M. Agustí Barberà |
| 1 | 5 | CEIP Joan Bta. Serra A | 2 Club Esportiu Les Cases | 8 | 1 | CEIP Sant Llorenç | 0 C. Sagrat Cor A |
| 1 | 5 | CEIP M. Agustí Barberà | 3 CEIP "Soriano-Montagut" | 12 | 1 | CEIP "Soriano Montagut" | |
| 2 | 1 | CEIP Ramón y Cajal | 2 CEIP "Soriano-Montagut" | 8 | 1 | CEIP Ramón y Cajal | 2 Club Esport. Les Cases |
| 2 | 1 | CEIP M. Agustí Barberà | 19 CEIP Joan Bta. Serra | 1 | 1 | CEIP M. Agustí Barberà | 3 Col.legi Sagrada Família |
| 2 | 1 | Club Esportiu Les Cases | 20 CE Les Cases (Pre) | 2 | 1 | C. Sagrat Cor A | 3 PEM Masdenverge |
| 2 | 2 | CEIP M. Agustí Barberà | 11 Club Esportiu Les Cases | 0 | 1 | CEIP "Soriano Montagut" | 2 CEIP Sant Llorenç |
| 2 | 2 | CEIP Joan Bta. Serra A | 0 CEIP Ramón y Cajal | 11 | 1 | CEIP Joan Bta. Serra | |
| 2 | 2 | CEIP "Soriano-Montagut" | 22 CE Les Cases (Pre) | 0 | 1 | CEIP Joan Bta. Serra | 1 CEIP Ramón y Cajal |
| 2 | 3 | Club Esportiu Les Cases | 3 CEIP "Soriano-Montagut" | 4 | 1 | CEIP Sant Llorenç | |
| 2 | 3 | CE Les Cases (Pre) | 0 CEIP Joan Bta. Serra | 14 | 1 | PEM Masdenverge | 3 CEIP "Soriano Montagut" |
| 2 | 3 | CEIP Ramón y Cajal | 4 CEIP M. Agustí Barberà | 5 | 1 | Col.legi Sagrada Família | 4 C. Sagrat Cor A |
| 2 | 4 | CEIP Ramón y Cajal | 4 Club Esportiu Les Cases | 5 | 1 | Club Esport. Les Cases | 5 |
| 2 | 4 | CEIP M. Agustí Barberà | 18 CE Les Cases (Pre) | 1 | 1 | CEIP "Soriano Montagut" | 1 CEIP M. Agustí Barberà |
| 2 | 4 | CEIP Joan Bta. Serra | 1 CEIP "Soriano-Montagut" | 9 | 1 | CEIP "Soriano Montagut" | 1 Col.legi Sagrada Família |
| 2 | 5 | CE Les Cases (Pre) | 3 CEIP Ramón y Cajal | 14 | 1 | C. Sagrat Cor A | 5 Club Esport. Les Cases |
| 2 | 5 | Club Esportiu Les Cases | 11 CEIP Joan Bta. Serra | 1 | 1 | CEIP Sant Llorenç | 7 PEM Masdenverge |
| 2 | 5 | CEIP "Soriano-Montagut" | 8 CEIP M. Agustí Barberà | 3 | 1 | CEIP Ramón y Cajal | |

Classificació

| Equip | J | G | E | P | GF | GC | PT | S |
|-------|----------------------------|----|----|---|----|-----|-----|----|
| 1 | CEIP "Soriano Montagut" | 10 | 10 | 0 | 0 | 105 | 16 | 30 |
| 2 | CEIP Mestre Agustí Barberà | 10 | 7 | 0 | 3 | 88 | 37 | 21 |
| 3 | Club Esportiu Les Cases | 10 | 6 | 0 | 4 | 77 | 42 | 18 |
| 4 | CEIP Ramón y Cajal | 10 | 5 | 0 | 5 | 62 | 37 | 15 |
| 5 | CEIP Joan Bta. Serra | 10 | 2 | 0 | 8 | 26 | 81 | 6 |
| 6 | CE Les Cases (Pre) | 10 | 0 | 0 | 10 | 6 | 151 | 0 |

CEIP Ramón y Cajal en categoria BM: Tercer comarcal

ESPORTS

| | | | | | |
|---|---|--------------------------|---|-------------------------|----|
| 1 | 8 | C. Sagrat Cor A | 0 | CEIP Ramón y Cajal | 3 |
| 1 | 8 | CEIP "Soriano Montagut" | 9 | CEIP Joan Bta. Serra | 0 |
| 1 | 9 | Col.legi Sagrada Família | | | |
| 1 | 9 | Club Esport. Les Cases 5 | 1 | PEM Masdenverge | 19 |
| 1 | 9 | CEIP Joan Bta. Serra | 0 | CEIP Sant Llorenç | 6 |
| 1 | 9 | CEIP Ramón y Cajal | 2 | CEIP "Soriano Montagut" | 5 |
| 1 | 9 | CEIP M. Agustí Barberà | 3 | C. Sagrat Cor A | 2 |

Classificació

| Equip | J | G | E | P | GF | GC | PT | S |
|-----------------------------|---|---|---|---|----|----|----|---|
| 1 CEIP Sant Llorenç | 8 | 7 | 0 | 1 | 56 | 16 | 20 | * |
| 2 PME Masdenverge | 8 | 6 | 1 | 1 | 71 | 26 | 19 | |
| 3 CEIP "Soriano-Montagut" | 8 | 5 | 1 | 2 | 33 | 21 | 16 | |
| 4 CEIP M. Agustí Barberà | 8 | 5 | 0 | 3 | 28 | 23 | 15 | |
| 5 C. Sagrat Cor A | 8 | 3 | 1 | 4 | 22 | 25 | 10 | |
| 6 Club Esportiu Les Cases 5 | 8 | 3 | 0 | 5 | 22 | 50 | 9 | |
| 7 Col.legi Sagrada Família | 8 | 3 | 1 | 4 | 51 | 34 | 9 | * |
| 8 CEIP Ramón y Cajal | 8 | 2 | 0 | 6 | 18 | 61 | 6 | |
| 9 CEIP Joan Bta. Serra | 8 | 0 | 0 | 8 | 8 | 53 | 0 | |

CEIP Ramón y Cajal en categoria AM: **Vuitens comarcals**

Campionat Bàsquet Fase Comarcal

Aleví Masculí i Femení

| V | J | Local | Visitant | |
|---|---|------------------------|----------|---------------------------|
| 1 | 1 | CEIP Joan Bta. Serra | 24 | CEIP Ramón y Cajal 6 |
| 1 | 1 | PME Amposta | 27 | C. Sagrat Cor (femení) 9 |
| 1 | 2 | PME Amposta | 40 | CEIP Joan Bta. Serra 13 |
| 1 | 2 | C. Sagrat Cor (femení) | 76 | CEIP Ramón y Cajal 12 |
| 1 | 3 | CEIP Ramón y Cajal | 4 | PME Amposta 64 |
| 1 | 3 | CEIP Joan Bta. Serra | 20 | C. Sagrat Cor (femení) 25 |
| 2 | 1 | CEIP Ramón y Cajal | 12 | CEIP Joan Bta. Serra 39 |
| 2 | 1 | C. Sagrat Cor (femení) | 14 | PME Amposta 44 |
| 2 | 2 | CEIP Joan Bta. Serra | 2 | PME Amposta 0 |
| 2 | 2 | CEIP Ramón y Cajal | 3 | C. Sagrat Cor (femení) 63 |
| 2 | 3 | PME Amposta | 53 | CEIP Ramón y Cajal 9 |
| 2 | 3 | C. Sagrat Cor (femení) | 33 | CEIP Joan Bta. Serra 27 |

Classificació

| Equip | J | G | E | P | GF | GC | PT | S |
|--------------------------|---|---|---|---|-----|-----|----|---|
| 1 PME Amposta | 6 | 5 | 0 | 1 | 228 | 51 | 11 | |
| 2 C. Sagrat Cor (femení) | 6 | 4 | 0 | 2 | 220 | 133 | 10 | |
| 3 CEIP Joan Bta. Serra | 6 | 3 | 0 | 3 | 125 | 116 | 9 | |
| 4 CEIP Ramón y Cajal | 6 | 0 | 0 | 6 | 46 | 319 | 6 | |

CEIP Ramón y Cajal en categoria AF: **Subcampiones comarcals**

Infantil Femení

| V | J | Local | Visitant | |
|---|---|---------------------|----------|------------------------|
| 1 | 1 | IES Sol de Riu | 10 | IES Sales i Ferré 26 |
| 1 | 1 | C. Sagrat Cor | 22 | C. Sagrat Cor (MXT) 18 |
| 1 | 2 | C. Sagrat Cor | 24 | IES Sol de Riu 5 |
| 1 | 2 | C. Sagrat Cor (MXT) | 22 | IES Sales i Ferré 16 |
| 1 | 3 | IES Sales i Ferré | 4 | C. Sagrat Cor A 28 |
| 1 | 3 | IES Sol de Riu | 10 | C. Sagrat Cor (MXT) 12 |
| 2 | 1 | IES Sales i Ferré | 36 | IES Sol de Riu 12 |
| 2 | 1 | C. Sagrat Cor (MXT) | 14 | C. Sagrat Cor 25 |
| 2 | 2 | IES Sol de Riu | 8 | C. Sagrat Cor 43 |
| 2 | 2 | IES Sales i Ferré | 16 | C. Sagrat Cor (MXT) 28 |
| 2 | 3 | C. Sagrat Cor | 18 | IES Sales i Ferré 14 |
| 2 | 3 | C. Sagrat Cor (MXT) | 48 | IES Sol de Riu 20 |

Classificació

| Equip | J | G | E | P | GF | GC | PT | S |
|-----------------------|---|---|---|---|-----|-----|----|---|
| 1 C. Sagrat Cor A | 6 | 6 | 0 | 0 | 160 | 63 | 12 | |
| 2 C. Sagrat Cor (MXT) | 6 | 4 | 0 | 2 | 142 | 109 | 10 | |
| 3 IES Sales i Ferré | 6 | 2 | 0 | 4 | 112 | 118 | 8 | |
| 4 IES Sol de Riu | 6 | 0 | 0 | 6 | 65 | 189 | 6 | |

IES Sales i Ferré en categoria IF: **Subcampiones comarcals**

Cadet i Juvenil Femení

| V | J | Local | Visitant | |
|---|---|--------------------|----------|-----------------------|
| 1 | 1 | IES Sales i Ferré | 7 | IES La Sénia (Juv) 39 |
| 1 | 1 | PME Amposta (Juv) | | IES Sol de Riu |
| 1 | 2 | PME Amposta (Juv) | 21 | IES Sales i Ferré 7 |
| 1 | 2 | IES Sol de Riu | 17 | IES La Sénia (Juv) 11 |
| 1 | 3 | IES La Sénia (Juv) | 10 | PME Amposta (Juv) 20 |
| 1 | 3 | IES Sales i Ferré | 10 | IES Sol de Riu 29 |
| 2 | 1 | IES La Sénia (Juv) | 40 | IES Sales i Ferré 15 |
| 2 | 1 | IES Sol de Riu | 5 | PME Amposta (Juv) 27 |
| 2 | 2 | IES Sales i Ferré | 0 | PME Amposta (Juv) 29 |
| 2 | 2 | IES La Sénia (Juv) | 9 | IES Sol de Riu 11 |
| 2 | 3 | PME Amposta (Juv) | 9 | IES La Sénia (Juv) 10 |
| 2 | 3 | IES Sol de Riu | 25 | IES Sales i Ferré 12 |

Classificació

| Equip | J | G | E | P | GF | GC | PT | S |
|----------------------|---|---|---|---|-----|-----|----|---|
| 1 PME Amposta (Juv) | 5 | 4 | 0 | 1 | 106 | 41 | 9 | |
| 2 IES Sol de Riu | 5 | 4 | 0 | 1 | 87 | 69 | 9 | |
| 3 IES La Sénia (Juv) | 6 | 3 | 0 | 3 | 119 | 79 | 9 | |
| 4 IES Sol de Riu | 6 | 0 | 0 | 6 | 60 | 183 | 6 | |

IES Sales i Ferré en categoria CF: **Subcampiones comarcals**

Cadet i Juvenil Masculí

| V | J | Local | Visitant | |
|---|---|--------------------|----------|-----------------------|
| 1 | 1 | IES Sol de Riu | 14 | IES Les Planes 26 |
| 1 | 1 | IES Sales i Ferré | 8 | PME Amposta (Juv) 73 |
| 1 | 1 | PME Amposta | | IES La Sénia (Juv) |
| 1 | 2 | IES La Sénia (Juv) | 42 | PME Amposta (Juv) 20 |
| 1 | 2 | IES Les Planes | 20 | IES Sales i Ferré 38 |
| 1 | 2 | PME Amposta | 21 | IES Sol de Riu 28 |
| 1 | 3 | IES Sol de Riu | 5 | IES La Sénia (Juv) 40 |

ESPORTS



iniciació Esportiva



Grup Cros



Grup Escacs



F. Territorials Individuals Escacs, participants Ulldecona



F. Nationals Individual, grup participants T. Taula



F. Territorials Escacs i Duesaigues general



F. Nationals equip tercers CF



F. Nationals E, subcampiones nacional If.

| | | |
|------------------------|-----------------------|----|
| 1 3 IES Sales i Ferré | 26 PME Amposta | 13 |
| 1 3 PME Amposta (Juv) | 2 IES Les Planes | 0 |
| 1 4 IES La Sénia (Juv) | 65 IES Les Planes | 12 |
| 1 4 PME Amposta | 18 PME Amposta (Juv) | 27 |
| 1 4 IES Sol de Riu | 29 IES Sales i Ferré | 13 |
| 1 5 IES Les Planes | 12 PME Amposta | 23 |
| 1 5 IES Sales i Ferré | 14 IES La Sénia (Juv) | 63 |
| 1 5 PME Amposta (Juv) | 47 IES Sol de Riu | 9 |
| 2 1 IES Les Planes | 8 IES Sol de Riu | 29 |
| 2 1 PME Amposta (Juv) | 50 IES Sales i Ferré | 2 |
| 2 1 IES La Sénia (Juv) | 50 PME Amposta | 12 |
| 2 2 PME Amposta (Juv) | 30 IES La Sénia (Juv) | 36 |
| 2 2 IES Sales i Ferré | 11 IES Les Planes | 31 |
| 2 2 IES Sol de Riu | 14 PME Amposta | 12 |
| 2 3 IES La Sénia (Juv) | 42 IES Sol de Riu | 17 |
| 2 3 PME Amposta | 34 IES Sales i Ferré | 24 |
| 2 3 IES Les Planes | 19 PME Amposta (Juv) | 50 |
| 2 4 IES Les Planes | 15 IES La Sénia (Juv) | 68 |
| 2 4 PME Amposta (Juv) | 43 PME Amposta | 41 |
| 2 4 IES Sales i Ferré | 20 IES Sol de Riu | 31 |
| 2 5 PME Amposta | 34 IES Les Planes | 16 |
| 2 5 IES La Sénia (Juv) | 72 IES Sales i Ferré | 16 |
| 2 5 IES Sol de Riu | 7 PME Amposta (Juv) | 46 |

Classificació

| Equip | J | G | E | P | GF | GC | PT | S |
|----------------------|----|---|---|---|-----|-----|----|---|
| 1 IES La Sénia (Juv) | 9 | 9 | 0 | 0 | 478 | 141 | 18 | |
| 2 PME Amposta (Juv) | 10 | 8 | 0 | 2 | 388 | 182 | 18 | |
| 3 IES Sol de Riu | 10 | 5 | 0 | 5 | 183 | 275 | 15 | |
| 4 IES Sales i Ferré | 10 | 2 | 0 | 8 | 172 | 416 | 12 | |
| 5 PME Amposta | 9 | 3 | 0 | 6 | 208 | 240 | 12 | |
| 6 IES Les Planes | 10 | 2 | 0 | 8 | 159 | 334 | 12 | |

IES Sales i Ferré en categoria IF: **Subcampions comarcals**

Tennis-taula equips

Fase sector

La Terra Alta, la Ribera d'Ebre, el Priorat, el Baix Ebre i el Montsià

Móra d'Ebre, 31 de març de 2001

Competició: Finals fase sector *individual-equips*.

Data competició: 31-03-01.

Lloc competició: Pavelló d'Esports de Móra d'Ebre.

Categoria: Aleví femení / Núm. participants: 8

| Lloc | Jugadors | CEIP - IES |
|---------------|----------------------|-----------------|
| 1 | Nuria Raga Raga | CEIP R. y Cajal |
| 5 (1) suplent | Jael Grau Verge | CEIP R. y Cajal |
| 4 (WO) | Lara Pascual Sanjuán | CEIP R. y Cajal |

Categoria: Aleví masculí / Núm. participants: 12

| Lloc | Jugadors | CEIP - IES |
|------|---------------------------|-----------------|
| 1 | Pau Simó Balaguer | CEIP R. y Cajal |
| 2 | Lluc Brusca Manchon | CEIP R. y Cajal |
| 7 | Joan Didac Roman Pallarés | CEIP R. y Cajal |
| 8 | Adrià Fabregat Guerrero | CEIP R. y Cajal |

Categoria: Infantil femení / Núm. participants: 12

| Lloc | Jugadors | CEIP - IES |
|---------------|------------------------|-------------------|
| 1 | Ruth Sabater Royo | IES Sales i Ferré |
| 2 | Anna Martí Borràs | IES Sales i Ferré |
| 5 (1) suplent | Sara Ruiz Román | IES Sales i Ferré |
| 7 | Cinta Millan Gutiérrez | IES Sales i Ferré |

Categoria: Cadet femení / Núm. participants: 6

| Lloc | Jugadors | CEIP - IES |
|------|-----------------------|-------------------|
| 1 | Núria Bel Pocerull | IES Sales i Ferré |
| 2 | Edith Gallardo Ferré | IES Sales i Ferré |
| 3 | Pili Millan Gutiérrez | IES Sales i Ferré |

CLASSIFICACIÓ EQUIPS
Població: ULLDECONA

Categoria: Aleví femení / Núm. equips: 2

| Lloc | Jugadors | CEIP - IES |
|------|------------------------------------------------------------------------------|--------------------------------------------------------------------------|
| 1 | Nuria Raga Raga Jael Grau Campos Lara Pascual Gemma Querol Domenech | CEIP R. y Cajal CEIP R. y Cajal CEIP R. y Cajal CEIP R. y Cajal |

Categoria: Aleví masculí / Núm. equips: 3

| Lloc | Jugadors | CEIP - IES |
|------|--------------------------------------------------------------------------------------------------|--------------------------------------------------------------------------|
| 1 | Pau Simó Balaguer Lluc Brusca Manchon Joan Didac Román Pallarés Adrià Fabregat Guerrero | CEIP R. y Cajal CEIP R. y Cajal CEIP R. y Cajal CEIP R. y Cajal |

Categoria: Infantil femení / Núm. equips: 3

| Lloc | Jugadors | CEIP - IES |
|------|-------------------------------------------------------------------------------------|--------------------------------------------------------------------------------------|
| 1 | Ruth Sabater Royo Anna Martí Borràs Cinta Millan Gutiérrez Sara Ruiz Román | IES. Sales i Ferré IES. Sales i Ferré IES. Sales i Ferré IES. Sales i Ferré |



Grup bàsquet CM



Grup bàsquet PBRBFM P-5



Grup bàsquet PRBFM



Grup bàsquet AF



Grup bàsquet IF



Grup bàsquet CF



Grup F. Sala PRBFM



Grup F. Sala BM

Categoria: Cadet femení / Núm. equips: 2

| Lloc | Jugadors | CEIP - IES |
|------|---------------------------------------------------------------------|----------------------------------------------------------------|
| 1 | Núria Bel Pocerull Edith Gallardo Ferré Pili Millan Gutiérrez | IES. Sales i Ferré IES. Sales i Ferré IES. Sales i Ferré |

| Cat. | Lloc | Col.legi - IES |
|------|--------------------|----------------|
| AF | 1 Campiones sector | Ramón y Cajal |

| Cat. | Lloc | Col.legi - IES |
|------|-------------------|----------------|
| AM | 1 Campions sector | Ramón y Cajal |

| Cat. | Lloc | Col.legi - IES |
|------|--------------------|----------------|
| IF | 1 Campiones sector | Salés i Ferré |

| Cat. | Lloc | Col.legi - IES |
|------|--------------------|----------------|
| CF | 1 Campiones sector | Salés i Ferré |

**Tennis-taula individual / equips
Finals Territorials**

Jocs Esportius Escolars de Catalunya (Curs: 00/01)

Móra d'Ebre, 21 d'abril de 2001

CLASSIFICACIÓ INDIVIDUAL FASE TERRITORIAL

Població: ULLDECONA

Categoria: Aleví femení

| Lloc | Jugadors | CEIP - IES |
|-------------|-----------------|-----------------|
| Campiona T. | Núria Raga Raga | CEIP R. y Cajal |

Categoria: Aleví masculí

| Lloc | Jugadors | CEIP - IES |
|-------------------|---------------------|-----------------|
| Subcampió T. | Pau Simó Balaguer | CEIP R. y Cajal |
| 3r classificat T. | Lluc Brusca Manchon | CEIP R. y Cajal |

Categoria: Infantil femení

| Lloc | Jugadors | CEIP - IES |
|----------------|-------------------|-------------------|
| Campiona T. | Anna Martí Borràs | IES Sales i Ferré |
| Subcampiona T. | Ruth Sabater Royo | IES Sales i Ferré |

Categoria: Cadet femení

| Lloc | Jugadors | CEIP - IES |
|--------------------|-----------------------|-------------------|
| Campiona T. | Núria Bel Pocerull | IES Sales i Ferré |
| Subcampiona T. | Pili Millan Gutiérrez | IES Sales i Ferré |
| 3a classificada T. | Edith Gallardo Ferré | IES Sales i Ferré |

CLASSIFICACIÓ FINAL EQUIPS FASE TERRITORIAL

Població: ULLDECONA

Categoria: Aleví femení, subcampiones territorials

| Lloc | Jugadors | CEIP - IES |
|------|-------------------------------------|------------------------------------|
| 2 | Núria Raga Raga Jael Grau Campos | CEIP R. y Cajal CEIP R. y Cajal |

Categoria: Aleví masculí, subcampions territorials

| Lloc | Jugadors | CEIP - IES |
|------|--------------------------------------------------------------------------------------------------|--------------------------------------------------------------------------|
| 2 | Pau Simó Balaguer Lluc Brusca Manchon Joan Didac Román Pallarés Adrià Fabregat Guerrero | CEIP R. y Cajal CEIP R. y Cajal CEIP R. y Cajal CEIP R. y Cajal |

Categoria: Infantil femení, campiones territorials

| Lloc | Jugadores | CEIP - IES |
|------|-------------------------------------------------------------------------------------|--------------------------------------------------------------------------------------|
| 1 | Ruth Sabater Royo Anna Martí Borràs Cinta Millan Gutiérrez Sara Ruíz Román | IES. Sales i Ferré IES. Sales i Ferré IES. Sales i Ferré IES. Sales i Ferré |

Categoria: Cadet femení, campiones territorials

| Lloc | Jugadores | CEIP - IES |
|------|---------------------------------------------------------------------|----------------------------------------------------------------|
| 1 | Núria Bel Pocerull Edith Gallardo Ferré Pili Millan Gutiérrez | IES. Sales i Ferré IES. Sales i Ferré IES. Sales i Ferré |

**Tennis-taula individual
Finals nacionals**

Vendrell, 5 de maig de 2001

CLASSIFICACIÓ INDIVIDUAL FASE NACIONAL

Població: ULLDECONA

Categoria: Infantil femení

| Lloc | Jugadores | CEIP - IES |
|-------------|-------------------|-------------------|
| 4a nacional | Ruth Sabater Royo | IES Sales i Ferré |
| 5a nacional | Anna Martí Borràs | IES Sales i Ferré |

Categoria: Cadet femení

| Lloc | Jugadores | CEIP - IES |
|-------------|-----------------------|-------------------|
| 3a nacional | Núria Bel Pocerull | IES Sales i Ferré |
| 5a nacional | Edith Gallardo Ferré | IES Sales i Ferré |
| 7a nacional | Pili Millan Gutiérrez | IES Sales i Ferré |

**Tennis-taula equips
Finals nacionals**

Torregrossa, 12 de maig de 2001

CLASSIFICACIÓ EQUIPS FASE NACIONAL

Població: ULLDECONA

Categoria: Infantil femení / Núm. equips: 5

| | |
|------------------------|-------------------|
| Lloc final | CEIP - IES |
| Subcampiones nacionals | IES Sales i Ferré |

Categoria: Cadet femení / Núm. equips: 3

| | | |
|--------------|-------------------|------------|
| Lloc final | Jugadores | CEIP - IES |
| 3s nacionals | IES Sales i Ferré | |



F. Territorials equip AM T. Taula



F. Territorials equip IF T. Taula



F. Territorials equip CF Taula



F. Comarcals T. Taula individual PRBF



Grup T. Taula



F. Territorials individual AFT T. Taula



F. Territorials individual AM T. Taula



F. Territorials individual IF T. Taula

Finals Territorials Individuals d'Escacs

Territorial Escacs. Duesaigües (el Baix Camp), dies 3, 10 i 14 de març **Classificacions finals**

| Categoria Aleví Femení | | | | |
|------------------------|--------------------------|---------------|----------------------|----------------|
| 1 | Terrones Launes | Mireia | Lluís Viñas | Ribera d'Ebre |
| 2 | Molluna Casanova | Inés | Santa Teresa | Ribera d'Ebre |
| 3 | Capdevila Masdeu | Judit | Antoni Vilanova | Priorat |
| 4 | Descarrega Mulet | Alba | Puig Cavaller | Terra Alta |
| 5 | Rico Mañas | Melani | St. Pere i Sant Pau | Tarragonès |
| 6 | Fraile Ortega | Estefania | Agr. Cultural | Vila-seca |
| 7 | Vila Cairo | Cristina | S. Coloma Q. | Conca Barberà |
| 8 | Pijuan Martorell | Lara | La Muntanyeta | Baix Penedès |
| 9 | López García | Laura | APA Sagrat Cor | Tarragonès |
| 10 | Benaiges Bosquet | Amparo | CEIP Les Eres | Ribera d'Ebre |
| 11 | March Guasch | Maria | Col. del Carme | Conca Barberà |
| 12 | Romeu Vidal | Leire | Ramon i Cajal | Montsià |
| 13 | Vinyes-Miralpeix | Alba | La Muntanyeta | Baix Penedès |
| 14 | Altadill Pellisa | Adriana | CEIP Les Eres | Ribera d'Ebre |
| 15 | Canadell Cuadrado | Helena | APA Sagrat Cor | Tarragonès |
| 16 | Granda Touceda | Cristina | La Muntanyeta | Baix Penedès |
| 17 | Heilin | Marcha | Ramon i Cajal | Montsià |
| 18 | Tarragó Criville | Diana | Col. del Carme | Conca Barberà |
| 19 | Sabido Domingo | Celia | CEIP Salvador | Conca Barberà |
| 20 | Queralt Rodríguez | Sara | Ramon i Cajal | Montsià |
| 21 | Ribes Pedret | Arantxa | Marcel·lí Domingo | Baix Ebre |
| 22 D | Mulet Fontanet | Judit | Sant Blai | Terra Alta |
| 23 D | Anguera Jornet | Ariadna | Els Castellets | Terra Alta |
| 24 D | Roda Viña | Merixel | Sant Blai | Terra Alta |
| 25 D | Martell Morales | Patricia | Col.legi Sagrat Cor | Baix Penedès |
| 26 D | Tost Sentís | Ariadna | Onze Setembre | Priorat |
| 27 D | Cambeiro Labre | Lorena | Onze Setembre | Priorat |
| 28 D | Guillemot Cid | Joanna | J. Bta. Serra | Montsià |
| 29 D | Roca Juanpere | Alba | Onze Setembre | Priorat |

| Categoria Aleví Masculí | | | | |
|-------------------------|---------------------|------------------|----------------------|----------------|
| 1 | Vila Gazquez | Xavier | Sta. Coloma Q. | Conca Barberà |
| 2 | Aloma Vidal | Robert | CE Masdenverge | Montsià |
| 3 | Peiró Ibáñez | Òscar M. | Agr. Cultural | Tarragonès |
| 4 | Benaiges Fontanet | Joan | Escacs Tortosa | Baix Ebre |
| 5 | Balanyà Lucena | Josep | APA Sagrat Cor | Tarragonès |
| 6 | Pique Guasch | Sergi | Sta. Coloma Q. | Conca Barberà |
| 7 | Crua Asensio | Adrià | Pare Manyanet | Baix Camp |
| 8 | Cholbi Navarro | Aleix | CE Tarragona | Tarragonès |
| 9 | Mateos Rozas | Miguel A. | Àngels Garriga | Baix Penedès |
| 10 | Farré Dalmau | Roger | Sta. Coloma Q. | Conca Barberà |
| 11 | Roca Pérez | Òscar | Àngels Garriga | Baix Penedès |
| 12 | García Espelta | Josep | Sant Agustí | Ribera d'Ebre |
| 13 | Moncusi Ramos | Josep | Pare Manyanet | Baix Camp |
| 14 | Urpi Bos | Joan | Àngels Garriga | Baix Penedès |
| 15 | Curto Alonso | Joan | Sagrada Família | Baix Ebre |
| 16 | Corbi García | Víctor | CE Escacs Reus | Baix Camp |
| 17 | Major Tiscar | Joan Marc | Ramon i Cajal | Montsià |
| 18 | Biarnes Civit | Nil | Puigcerver | Baix Camp |
| 19 | Esplugas Esteve | Vicens | Sta. Coloma Q. | Conca Barberà |



Grup F. Sala AM



Grup F. Sala PRBFM P-5



F. Territorials Escacs (Aljoscha)



F. Territorials Escacs (Sara)



F. Territorials Escacs (Mascha)



F. Territorials Escacs (Leire)



F. Territorials Escacs (Joan Marc)



F. Territorials Escacs (Joan Josep)

| | | | | |
|------|-----------------------|-------------|----------------------|----------------|
| 20 | Salvadó Obrero | Ivan | Lluís Viñas | Ribera d'Ebre |
| 21 | Cotes González | Cristian | Agr. Cultural | Tarragonès |
| 22 | Pallarés Arrastraria | Ignasi | Marcel.lí Domingo | Baix Ebre |
| 23 | Pomada Guimerà | Joan | Ramon i Cajal | Montsià |
| 24 D | Ferré Masià | Carles | V. del Portal | Terra Alta |
| 25 D | Figueredo Rovira | Adrià | El Castell | Priorat |
| 26 D | Lleixà Garcia | Òscar | Lluís Viñas | Ribera d'Ebre |
| 27 D | Beltran Millan | Lluís | Sagrada Família | Baix Ebre |
| 28 D | Cuello Adell | Gerard | Sant Blai | Terra Alta |
| 29 D | Masip Compte | Blai | El Castell | Priorat |
| 30 D | Garcia Lahosa | Antoni | Montsagre | Terra Alta |
| 31 D | Lluís Giné | Carles | CEIP Pius XII | Priorat |
| 32 D | Manuel Pentinat | Esteve | Marcel.lí Domingo | Ribera d'Ebre |
| 33 D | Urgell Minet | Josep | Àngels Garriga | Baix Penedès |
| 34 D | Antonio Albasa | Guifre | Dr. Ferran | Terra Alta |
| 35 D | Muñoz Borràs | Toni | Ramon i Cajal | Montsià |

| Categoria Infantil Masculí | | | | |
|----------------------------|--------------------|-----------------|----------------------|----------------|
| 1 | Vila Gazquez | Jordi | Sta. Coloma Q. | Conca Barberà |
| 2 | Aloma Vidal | Héctor | CE Masdenverge | Montsià |
| 3 | Pitarch Miguel | Pablo | Agr. Cultural | Tarragonès |
| 4 | Moreno Mateos | Xavier | Pare Manyanet | Baix Camp |
| 5 | Rebollo Peralta | Sergi | Sagrat Cor | Baix Penedès |
| 6 | Llacuna Cufi | Salvador | Sta. Coloma Q. | Conca Barberà |
| 7 | Marín Isern | Lucas | Agr. Cultural | Tarragonès |
| 8 | Plasència Martínez | Víctor | Sagrat Cor | Baix Penedès |
| 9 | Labarzuy Larruy | Manuel | Agr. Cultural | Tarragonès |
| 10 | Loma Rodríguez | Alberto | Agr. Cultural | Tarragonès |
| 11 | Peiró Ibàñez | Felipe | Agr. Cultural | Tarragonès |
| 12 | Barberà Sabaté | Bartomeu | CE Tortosa | Baix Ebre |
| 13 | Sánchez Sotorra | Marius | Sagrat Cor | Baix Penedès |
| 14 | Heilin | Aljoscha | Ramon i Cajal | Montsià |
| 15 | Hernández Moncusi | Raül | Sta. Coloma Q. | Conca Barberà |
| 16 | Solé Jubero | Xavier | Julio Antonio | Ribera d'Ebre |
| 17 | Montané Sala | Iván | Terra Alta | Terra Alta |
| 18 | González Insa | Òscar | Julio Antonio | Ribera d'Ebre |
| 19 | Julia Piña | Joel | IES Camí de Mar | Baix Penedès |
| 20 | Launes Garcia | Xavier | Julio Antonio | Ribera d'Ebre |
| 21 D | Guinovart Pavon | Tomàs | M. Rosa Molas | Baix Camp |
| 22 D | Clua Sanromà | Francesc | Sagrada Família | Baix Ebre |
| 23 D | Martínez Fornós | Pol | Terra Alta | Terra Alta |
| 24 D | Cots Ximenes | Jordi | CE Espluga | Conca Barberà |
| 25 D | Dauden Moreno | Miquel | Sagrada Família | Baix Ebre |
| 26 D | Agut Suárez | Anton | Sant Blai | Terra Alta |
| 27 D | Pell Barranco | Albert | Baix Penedès | Baix Penedès |
| 28 D | Sancho Sancho | Joan | IES Sol de Riu | Montsià |
| 29 D | Guerrero del Brio | Ruben | Escacs Reus | Baix Camp |
| 30 D | Tomàs Fornós | Pau | Masdenverge | Montsià |
| 31 D | Aubanell Fernández | Ruben | Terra Alta | Terra Alta |



Nit de l'Esport Comarcal

Reconeixement a les millors entitats seleccionades pel jurat qualificador del Consell Esportiu del Montsià

CEIP RAMÓN Y CAJAL D'ULLDECONA DIVERSOS ESPORTS

PARTICIPACIÓ JEEC: ESCACS

Diversos campions comarcals individuals i per equips. 6a Territorial individual.

FUTBOL SALA

Participació equip benjamí masculí subcampió comarcal.

BÀSQUET

Participació equip aleví femení subcampiones comarcals.

TENNIS TAULA

Diversos campions comarcals individuals i per equips.

Diversos campions i subcampions fase sector individual, campions i subcampions fase sector per equips.

Diversos campions fase territorial individual, diversos campions fase territorial equips.

Olimpiades escolars

Escoles d'iniciació esportiva (estiu)

IES SALES I FERRÉ D'ULLDECONA DIVERSOS ESPORTS

PARTICIPACIÓ JEEC:

FUTBOL SALA

Participació equip cadet masculí, subcampions comarcals.

BÀSQUET

Participació equip infantil femení, subcampiones comarcals.

Participació equip cadet femení, campiones comarcals.

Participació equip cadet masculí, subcampions comarcals.

Participació equip juvenil femení, campiones comarcals.

ESCACS

Diversos campions comarcals individuals i per equips, 4a territorial individual, campions sector equip IF, subcampions territorials equip IF.

TENNIS TAULA

Diversos campions comarcals individuals i per equips. Diversos campions i subcampions fase sector individual, campions i subcampions fase sector per equips.

Diversos campions fase territorial individual, diversos campions fase territorial equips.

4a nacional individual, dues 5s nacionals individuals. 3s nacionals equips, 4t nacionals equips, 5s nacionals equip.

OLIMPIADES ESCOLARS

ESCOLES D'INICIACIÓ ESPORTIVA (ESTIU)

Reconeixement als millors esportistes seleccionats pel jurat qualificador del

Consell Esportiu del Montsià

ESPORTISTA

CEIP RAMÓN Y CAJAL D'ULLDECONA

JOCES ESPORTIUS ESCOLARS DE CATALUNYA Curs 99/00

ESPORTISTA: ANNA MARTÍ BORRÀS

ENTITAT: CEIP Ramon y Cajal d'Uldecona

ADREÇA: Pl. Diputació, 6

TELÈFON: 977 720 810

DATA NAIXEMENT: 31-1-88

ESPORT: Tennis de taula

Competició: Finals comarcals individuals

Lloc: Uldecona (29-01-00)

Participant

ANNA MARTÍ BORRÀS

Lloc final

Campiona comarcal (individual)

Competició: Finals comarcals equips

Lloc: Uldecona (29-01-00)

Participant

ANNA MARTÍ BORRÀS

Lloc final

Campiona comarcal (per equips)

Competició: Finals sector individual

Lloc: Móra d'Ebre (01-04-00)

Participant

ANNA MARTÍ BORRÀS

Lloc final

3a sector (individual)

Competició: Finals sector equips

Lloc: Móra d'Ebre (01-04-00)

Participant

Anna Martí Borràs

Lloc final

Campiona sector (per equips)

Competició: Finals territorials individuals

Lloc: Móra d'Ebre (15-04-00)

Participant

Anna Martí Borràs

Lloc final

Campiona territorial (individual)

Competició: Finals territorials equips

Lloc: Móra d'Ebre (15-04-00)

Participant

Anna Martí Borràs

Lloc final

Campiona territorial (per equips)

ESPORT: BÀSQUET

Competició: Finals comarcals

Subcampiona comarcal (equip)

ESPORTISTA

IES SALES I FERRÉ D'ULLDECONA

JOCES ESPORTIUS ESCOLARS DE CATALUNYA Curs 99/00

ESPORTISTA: EDITH GALLARDO FERRÉ

ENTITAT: IES Sales i Ferré d'Uldecona

ADREÇA: Salvador Vidal, 50

TELÈFON: 977 721 195

ESPORTS

DATA NAIXEMENT: 3-10-86

ESPORT: Tennis de taula

Competició: Finals comarcals individuals

Lloc: Ulldesona (29-01-00)

ESPORT: Tennis de taula

Competició: Finals comarcals individuals

Lloc: Ulldesona (29-01-00)

Participant

Edith Gallardo Ferré

Lloc final

Campiona comarcal (individual)

Competició: Finals comarcals equips

Lloc: Ulldesona (29-01-00)

Participant

Edith Gallardo Ferré

Lloc final

Campiona comarcal (per equips)

Competició: Finals sector individual

Lloc: Móra d'Ebre (01-04-00)

Participant

Edith Gallardo Ferré

Lloc final

Campiona sector (individual)

Competició: Finals sector equips

Lloc: Móra d'Ebre (01-04-00)

Participant

Lloc final

Edith Gallardo Ferré

Campiona sector (per equips)

Competició: Finals territorials individuals

Lloc: Móra d'Ebre (15-04-00)

Participant

Edith Gallardo Ferré

Lloc final

3a territorial (individual)

Competició: Finals territorials equips

Lloc: Móra d'Ebre (15-04-00)

Participant

Edith Gallardo Ferré

Lloc final

Campiona territorial (per equips)

Competició: Finals nacionals individuals

Lloc: Torregrossa (06-05-00)

Participant

Edith Gallardo Ferré

Lloc final

5a nacional (individual)

Competició: Finals nacionals equips

Lloc: El Vendrell (13-05-00)

Participant

Edith Gallardo Ferré

Lloc final

3a nacional (per equips)

Escoles d'Iniciació Esportiva Estiu' 2001

Les escoles d'iniciació esportiva són la continuació de l'esport escolar que es du a terme a la nostra escola durant el curs escolar per mig de les Escoles Esportives Municipals. Per això les Escoles d'Iniciació Esportiva estan adreçades especialment a tots aquells que participen durant el curs escolar, també estan adreçades a tots aquells nois i noies que vulguin aprendre qualsevol esport o només vulguin practicar un esport l'estiu. Podeu escollir tres esports diferents, tots els que participen a les Escoles Esportives Municipals haurien d'inscriure's almenys a un o dos esports que practiquen durant el curs per a seguir així una trajectòria en el seu esport. Els altres podeu escollir els esports que més us agradin. Els horaris es donaran una vegada se sabrà el nombre de participants inscrits tant per categories com per esports. Tots els interessats en inscriure's han de retornar el full d'inscripció degudament omplert.

Duració: Juliol - agost - setembre

Activitats: Iniciació Esportiva - Perfeccionament Esportiu - Entrenament Esportiu.

Entrenaments:

De dilluns a divendres de 9.00 a 13.00 h del matí i de 17.00 a 21.00 h de la tarda.

Competicions:

Dissabtes al matí - Festes Majors de 10.00 a 12.00 h

Informació - inscripcions

Inscripcions:

CEIP Ramón y Cajal (Sala múltiple Co.legi, dalt del menjador)

Dates d'inscripció:

Del 21 de maig al 31 de maig (dilluns a divendres)

Matí de 10.00 a 11.00 del matí

Tarda de 18.00 a 20.00 de la tarda

Preu d'inscripció: 3.500 ptes. La inscripció inclou una samarreta i un regal sorpresa.

Forma de pagament al mateix lloc d'inscripció.

ESPORTS: (podeu escollir-ne tres)

Patinatge - atletisme - badminton

Tennis taula - tennis - escacs

Voleibol - futbol sala - bàsquet

Shuai-jiau - handbol - aeròbic

Iniciació esportiva

ESPORTS: (voluntaris esteu inscrits tots)

Bicicross - beisbol - tir amb arc

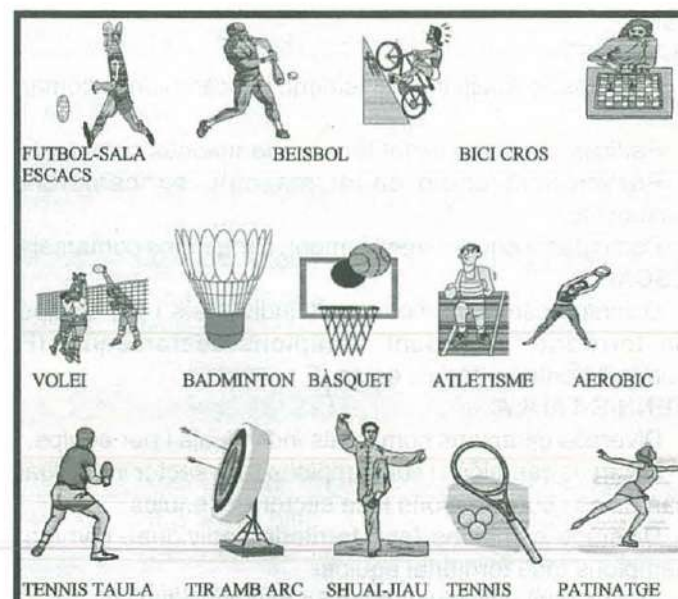

IX
ESCOLES D'INICIACIÓ
ESPORTIVA ESTIU '01

IV Jornades Medievals Vila d'Ulldesona



Autora: LOLA QUINTANA i SERRA

Dies 29 i 30 de juny i
1 de juliol de 2001

